Digitized by the Internet Archive
in 2022 with funding from
Atla

https://archive.org/details/puertoricoevangl5413unse

PUERTO RICO EVANGELICO

AÑO 54 JULIO DE 1965 NUM. 1322

Saludo del Presidente de la Convención Mundial de Iglesias Cristianas (Discípulos)

Se **les saluda,** hermanos se les saluda. Puerto Rico se ríe y se sonríe. Puerto Rico está de plácemes pues hoy es día de visitación. Y a nosotros nos parece que sí, que conocemos el día de la visitación.

La visitación es con motivo de la Séptima Convención Mundial de los Discípulos de Cristo. Vienen hermanos de los cuatro cantones, para decirlo más claro: de todos los rincones del mundo y vienen a este rinconcito que se le llama el "jardín de América."

Se les saluda, hermanos, se les saluda. Le extendemos la diestra, le añadimos la siniestra, nos doblamos y luego les abrazamos acompañado con el ósculo de la fraternidad y con todo eso le envolvemos en papel de regalo lo más caro de nuestro corazón.

Se les saluda, Discípulos, se les saluda, Puerto Rico les pertenece. Esto no es una bienvenida, esa hace rato que ustedes la recibieron. Esta es la fiesta del ágape, esta es la alegría grande de estar juntos en la casa que nosotros ponemos a sus órdenes. Se les saluda y de veras.

Rdo. Florentino Santana

Presidente de la Convención Mundial de las Iglesias de Cristo (Discípulos)

DIRECTORIO

REVISTA
PUERTO RICO EVANGELICO
Apartado 744, Río Piedras, P. R.

Oficinas

Edificio Centro Evangélico
Robles 54, Río Piedras, P. R.

Teléfono: 765-1150

Junta Editorial

Jorge N. Cintrón
T. Rosario Ramos
Miguel Limardo

Junta de Publicación

Gilberto Robles
Presidente

PUERTO RICO EVANGELICO es el órgano oficial de las denominaciones evangélicas, Bautista, Discípulos de Cristo, Presbiteriana Unida, Metodista y Evangélica Unida de P. R.

Se publica mensualmente en la Imprenta Puerto Rico Evangélico, Robles 54, Río Piedras, P. R.

Admitido como correspondencia de segunda clase en las oficinas de correo de Ponce, P. R. le 10 de junio de 1912. Franqueo de segunda clase pagado en el correo de San Juan, P. R. Precio de subscripción: $1.50 al año.

IMPRENTA
PUERTO RICO EVANGELICO
Centro Evangélico
Robles 54 — Apartado 744
Río Piedras, Puerto Rico

Teléfono: 766-3435

Stanley E. Trebes
Administrador

EN *La Reforma*

LO MEJOR EN

SILLAS Y MESAS PLEGADIZAS
DE CALIDAD

A PRECIOS MAS BAJOS

Visítenos y compruebe porqué tantas iglesias y escuelas bíblicas prefieren hacer sus compras de equipo en LA REFORMA.

NX701—Silla Krueger para adultos 17"
He aquí la silla de metal para adutos en una combinación de precio bajo en calidad suprema y cómoda. Su asiento es de 16" x 16" hecho de acero. Pintadas al fuego con esmalte color "beige".
Precio: $4.70 c/u*
100 o más $4.55 c/u*

NX2302—Silla Samsonite para niños 13"
La más popular de las sillas en el mercado. Hechas en metal. Reforzadas para resistir muchos años de uso. En esmalte "brown".
Precio: $3.65 c/u*
100 o más $3.50 c/u*
Tenemos otros estilos de sillas. Infórmese.

MESA PLEGADIZA AJUSTABLE
Estilo Contemporáneo
Especialmente construída para su iglesia. Se ajusta automáticamente (sin trabajo). Topes en plástico fáciles para limpiar—colores a escoger: "tan", "grey linen", "birchwood" y "frost walnut". Escoja su tamaño:
NX2308F—96" x 30"
$55.50 c/u*
NX2306F—72" x 30"
$47.25 c/u*
Otros estilos de mesas ajustables desde $30.00. Infórmese.

*Transportación al interior es adicional.

Permítanos hacerle un presupuesto y vea porqué el dinero de la iglesia rinde más en LA REFORMA.

La Reforma **TIENDA Y LIBRERIA**

CALLE ROBLES 54 — RIO PIEDRAS
Aire Acondicionado * "Parking Place"
Teléfono 766-0292

Puntos de Vista

SITUACION DOLOROSA

Río Piedras, P. R.
13 de mayo de 1965

Nosotros, los abajo firmantes, conscientes de la dolorosa situación de la República Dominicana, de nuestra responsabildad como estudiantes evangélicos de no permanecer callados ante las injusticias que se cometen a nuestro alrededor y preocupados por la crasa violación cometida contra la soberanía de nuestra hermana república declaramos lo siguiente:

1. Condenamos la intervención militar extranjera que lesiona los intereses de la soberanía nacional de la República Dominicana.

2. Exigimos el inmediato retiro de las fuerzas militares de los Estados Unidos.

3. Pedimos que la comisión pacificadora de la OEA haga todo lo posible por el restablecimiento del gobierno constitucional de la República Dominicana.

(Firmado por) Luis Rivera, Juan A. Franco, Sadrach Montalvo, Wilmer Silva, Mardén Pabón, Alberto González, Ramón Figueroa, Ebenezer Negrón, Gilberto Medina, Jacinto del Pilar, Aarón G. Ramos, Moisés Rosa, Luis R. Figueroa, Luis F. Sotomayor, Hipólito Meléndez, Napoleón Perla, Félix M. Thomas, Amílcar E. Soto, Víctor Luis Bonilla, Wilfredo Martínez Herrera, Daniel Bonilla Torres, H. Roberto Porto, Nora Marrero de Rivera Manuel A. Santiago, Jorge Bardeguez Román, Enrique Mercado Cruz. Francisco Echegaray Bonilla, Cristino Díaz Montañez, Juan A. Robles Ríos, Nelson Isaac Colón, Alejandro Lafontaine, Alfredo Santiago, hijo.

LA ASOCIACION CABALLEROS EVANGELICOS DE PUERTO RICO APROBO LA SIGUIENTE RESOLUCION EL 16 DE MAYO DE 1965

POR CUANTO: Entendemos que los firmantes de un artículo que aparece en el periódico "El Mundo," en su edición del jueves 13 de mayo de 1965 y bajo el título "Situación Dolorosa" y en la sección "Voz del Lector" de dicho periódico, han cometido un grave error al afirmar en el párrafo inicial, entre otras cosas, lo siguiente: "Nosotros los abajo firmantes, conscientes de la dolorosa situación de la República Dominicana, de nuestra responsabilidad como estudiantes evangélicos de no permanecer callados ante las injusticias que se cometen a nuestro alrededor y preocupados por la crasa violación cometida contra la soberanía de nuestra hermana república declaramos lo siguiente . . . "

POR CUANTO: El error al cual hacemos mención en el párrafo anterior se debe al uso de la frase **estudiantes evangélicos**, ya que **implica que la misión y el cometido de los estudiantes evangélicos** de Puerto Rico **tiene proyecciones políticas y partidistas**; generaliza que todos los estudiantes evangélicos de Puerto Rico en las distintas escuelas y universidades están llamados, por ser **evangélicos**, a tomar parte destacan en asuntos de significación política que ocurran fuera de Puerto Rico.

POR CUANTO: Los firmantes del documento muy bien pudieron haberse identificado como **estudiantes puertorriqueños**, ya que como tales **estudiantes puertorriqueños podrían solidarizarse con movimientos afines a su ideología**, pero en modo alguno a hacer alusión a **una institución de carácter puramente religioso** como lo es la Iglesia Evangélica de Puerto Rico.

POR CUANTO: La misión esencial de los evangélicos en cualquier país del mundo es de carácter único, pues nos movemos con sentido de misión, con profunda lealtad a los principios de fe cristiana y con un amor grande hacia todos los seres humanos sin consideraciones de carácter político, religioso o social: Esta es la aspiración suprema de todos los llamados al ministerio de reconciliación para realizar el mandato de Cristo a sus discípulos: "Id por todo el mundo y predicad el Evangelio a toda criatura. El que creyere y fuere bautizado sesrá salvo, mas el que no creyere será condenado."

POR TANTO: Resuélvase:

Primero: Expresar nuestro más completo desacuerdo con las ideas vertidas por los firmantes en el mencionado artículo.

Segundo: Que copias de esta resolución sean enviadas a los periódicos "El Mundo" y "San Juan Star," al **Presidente y Secretario Ejecutivo del Concilio Evangélico de Puerto Rico, al Director del Seminario Evangélico de Puerto Rico,** al Honorable Gobernador de Puerto Rico, al Presidente de los Estados Unidos, Lyndon B. Johnson, y a los directores de otras instituciones evangélicas de nuestro país.

—R. Acosta Muñiz
Secretario

22271

Estudiante Evangélico Contesta a Caballeros Evangélicos

Por Luis N. Rivera Pagán

1. La Iglesia no está llamada a ser "una institución de carácter puramente religioso", sino a reconocer en la Encarnación de Jesucristo el propósito divino de redimir, liberar y humanizar a todo el hombre. La Encarnación es la afirmación de la solidaridad en amor de Dios para con la totalidad del hombre. Por esto la Iglesia encuentra su misión en el servicio a todo el hombre, no meramente a su aspecto religioso. La Biblia testifica de, y lanza juicio sobre, los "meramente religiosos" que no pueden reconocer que la voluntad de Dios no son los ritos y sacrificios, sino que impere la justicia entre los hombres, es decir una relación social que no oprima ni explote a los hombres, sino que les permita vivir libre y dignamente (Jeremías 7:3-7; Amós 5: 21-24; Lucas 10:25-37; Mateo 25:31-46).

2. La Biblia afirma que Dios es Señor sobre todo el mundo (Salmos 136:3), señorío que se ha manifestasdo en la resurrección de Jesucristso (Mateo 28: 18; Efesios 1:20-22). Lo que Dios como Señor exige del hombre es que viva en justicia y amor y toca a la Iglesia lanzar voz profética en protesta contra la opresión y en demanda de justicia. Toda la Biblia testifica que Dios está presente en solidaridad con los menesterosos y oprimidos (Salmos 72:12-14; 145:14; Lucas 4:18) y en juicio sobre sus opresores (Salmos 72: 4; Amós 4:4-10; Mateo 23:13-14). La Iglesia testifica de que vive bajo el señorío de Dios en Jesucristo cuando vive en solidaridad con los oprimidos y necesitados, siendo su presencia en la sociedad una constante amenaza para los opresores. Por esto la Iglesia traiciona su misión si permanece en silencio cuando determinadas fuerzas se unen para oprimir al pueblo. Suscribimos, por ende, las palabras del Mensaje de la Asamblea de Amsterdam del Consejo Mundial de Iglesias de que la Iglesia debe decir "No, a todo lo que hace escarnio del amor de Cristo, a todo sistema, todo programa y toda persona que trate a cualquier hombre como si fuera una cosa irresponsable o un medio de ganancia, a los que defienden la justicia en nombre del orden, a los que siembran la semilla de la guerra, y a los que sostienen que la guerra es inevitable."

3. Los estudiantes que firmaron la carta que aparece en "El Mundo" (13 de mayo de 1965) no pretendían, en ninguna forma, "solidarizarse con movimientos afines a su ideología," sino cumplir la misión de la Iglesia de proclamación y demanda de justicia, frente a una situación en que fuerzas militares, nacionales y extranjeras, se aprestaban, en el momento en que fue escrita la carta, a silenciar una protesta popular que es una expresión del hambre y sed de justicia prevaleciente en la hermana República Dominicana.

4. Dicha declaración no debe ser interpretada como un acto meramente casual sino como expresando un compromiso de tales estudiantes y jóvenes de ir al encuentro de Jesucristo donde El nos está llamando: entre los pobres, menesterosos y sufridos (Mateo 25:31-46). Así sea.

Misioneros Metodistas Opinan Caso Santo Domingo

La oficina de Información Metodistas en su noticiero oficial expedido desde Evanston, Illinois informó el 25 de junio que 55 de los 68 misioneros metodistas norteamericanos procedentes de los campos misioneros de América Latina reunidos en la Universidad de Depaw, Greencastle, Indiana, autorizaron una declaración en forma de carta abierta en la que "critican el envío de tropas por los Estados Unidos a la Repúblca Dominicana durante la presente guerra civil." La declaración afirma que la acción por su país ha ofrecido material de propaganda a los comunistas.

El documento que va dirigido por los misioneros a todas las iglesias metodistas de los Estalos Unidos, señala el disgusto de los pueblos latinoamericanos por la mencionada acción de los Estados Unidos y solicita el respaldo de esas iglesias para la revolución social que se está desarrollando en esos países, en su afán de encontrar una mejor forma de vida. Se afirma que la revolución social latinoamericana es respaldada por muchas iglesias —católicas y protestantes—incluyendo la propia Iglesia Metodista.

La carta de los misioneros reconoce que el aspecto unilateral de la intervención ha sido parcialmente atenuado por la organización de una fuerza interamericana de paz bajo los auspicios de la Organización de los Estados Americanos. Sin embargo, — continua afirmando la

carta — "esto no satisface a la América Latina. Nuestros hermanos latinoamericanos atemorizados y nosotros mismos, nos preguntamos si es que se está elaborando alguna política extranjera en la que las verdades a medias o las mentiras se usan para justificar intervenciones armadas."

Esta declaración fue firmada por 55 de los 68 misioneros metodistas norteamericanos cuyo campo de servicio es en los países de América Latina.

Río Piedras

Iglesia Bautista Celebró 66 Aniversario

San Juan, P. R.—(Por Carlos Rosa-Guzmán).—Con la participación del reverendo Rubén Lores, de San José, Costa Rica, como pastor visitante, la Primera Iglesia Bautista de Río Piedras, que dirige el pastor Francisco F. Colón Brunet, celebró su sexagésimo sexto aniversario desde el domingo 11 al domingo 18 de julio.

El reverendo Lores es Coordinador Internacional de Evangelismo a Fondo y Director Interino de la División de Evangelismo de la Misión Latinoamericana. Su vida ha sido una combinación de estudio, trabajo y actividad misionera. Ha ocupado pastorados en Cuba, en la Iglesia Evangélica Independiente de Nueva York; fue misionero en Tánger, Marruecos y en España, y también se desempeñó como Agente de la Sociedad Bíblica en Nueva York.

PROTESTANTISMO PROSPERA EN ESPAÑA

Por el Rdo. Tomás Rosario Ramos

Ya hemos visitado algunas iglesias evangélicas en este antiguo baluarte del catolicismo. No obstante la postergación de la fe evangélica, el Protestantismo prospera aquí. Desde el 6 al 15 de mayo se celebró una campaña evangelística unida, siendo el predicador especial el argentino Fernando Vangioni, un asociado de la Campaña Billy Graham. Hubo muchas profesiones de fe. Aunque aquí no se permite el anuncio por carteles, la radio, ni por ningún otro medio; por el esfuerzo individual de los creyentes se consigue muy buena asistencia a los cultos evangélicos.

Hemos visto en los templos evangélicos a algunos estudiantes puertorriqueños, entre ellos: Blanca Rosa Cardona, hija del Dr. José Aracelio Cardona; a Miriam Robles, hija del Rdo. Gilberto Robles; a Jorge Reyes, de Coamo y a Lourdes Caraballo de Santurce.

En Salamanca, la ciudad universitaria y de centenares de iglesias católicas y conventos, donde no encontramos iglesia evangélica alguna, saludamos a la estudiante de medicina, Edna Rosario, sobrina de este redactor, defendiendo su fe evangélica entre catedráticos y estudiantado. Lee su Biblia y la explica a estudiantes y a maestros.

Actualmente no se ve persecución que preocupe a los creyentes, pero no se brinda al pueblo evangélico oportunidad de propaganda y difusión.

Hay buenos templos, levantados con ayuda alemana, inglesa y americana, pero no teniendo las sectas protestantes personalidad jurídica en el régimen español, sus propiedades están sujetas al pago de contribuciones, exigencia que no se hace a los templos, conventos e instalaciones romanistas.

El español evangélico no vive muy convencido de la sinceridad del ecumenismo iniciado por Juan XXIII y continuado por Pablo VI. Habiendo vivido nuestros hermanos españoles bajo un clima de persecución les es difícil toda palabra de conciliación que se origine en Roma. A todo esto debe añadirse la insubordinación del catolicismo español a los dictámenes del Sumo Pontífice. Una españolita muy culta y muy católica nos dijo lo siguiente, refiriéndose a Paulo VI:

> "No se atreverá visitar a España, como se atrevió visitar a la Palestina y a la India."

La razón es obvia; España representa el ala ultraconservadora dentro del actual Concilio Vaticano.

Los evangélicos españoles son fieles a Cristo y confían en que Dios puede obrar un milagro para cambiar las cosas.

A nuestro regreso a Puerto Rico daremos nuestras impresiones de nuestra excursión por la siempre bella, romántica e histórica Península Ibérica.

Convenc

Iglesias Discípulo

en San Jua

Los reverendos Santiago Rivera, hijo. a la derecha y Carmelo Mercado. tercero desde la derecha, ministros de las Iglesias de Cristo (Discípulos) en Cataño y Manatí, respectivamente, asistieron como observadores a la asamblea de Reestructuración de la Convención Mundial de su denominación celebrada en Chicago a principios de julio. Los pastores Rivera y Mercado son graduados de la Universidad de Puerto Rico y del Seminario Evangélico.

Los doctores Martin Luther King y Martin Niemoeller han aceptado las invitaciones para hablar ante la matrícula de la Convención Mundial de las Iglesias de Cristo (Discípulos) que ha de celebrarse en la ciudad de San Juan durante los días comprendidos entre el 9 y el 15 de agosto.

Todas las sesiones nocturnas se celebrarán en el Estadio Hiram Bithorn en Hato Rey.

Las dos secciones en que estará dividida la convención se reunirán en sus sesiones diurnas en diferentes hoteles de la Capital.

Sesión Inaugural

La sesión inaugural esta anunciada para el lunes 9 de agosto a las 7:45 P.M. en el Estadio Hiram Bithorn, comenzando la misma con el despliegue de las banderas de las naciones representadas.

El culto de adoración será dirigido por el delegado Peter Solomon de la India. Los mensajes de bienvenida serán ofrecidos por la Alcaldesa de San Juan y por el Gobernador del Estado Libre Asociado.

El Rdo. Florentino Santana ofrecerá su mensaje como Presidente de la Convención Mundial en torno al tema "Jesucristo es el Señor".

Martes por la Mañana

Los cultos de adoración serán dirigidos el martes por la mañana por los delegados del Congo y de un país del Sudeste de Asia.

Las dos secciones se reunirán separadamente para participar en los estudios de la Biblia dirigidos por Robert Baker de Australia y J. Daniel Joyce de Estados Unidos. El tema común será "La Autoridad de la Biblia".

Otros oradores que hablarán a los delegados durante esa mañana son la señora Mae Yoho Ward, el señor Carl Keecherside de Estados Unidos y el señor Philip Morgan de Inglaterra.

Sesión de la Noche

El acto de la noche incluirá un culto a la memoria del Dr. Jesse M. Bader y un discurso por Basil Kolt, delegado de Sud Africa sobre el tema: "La Misión en Nuestro Día".

Miércoles, Por La Mañana

"La Iglesia de Cristo Sobre La Tierra" será el tema general de las sesiones del día. Los delegados de Méjico y Jamaica dirigirán las devociones, a las que

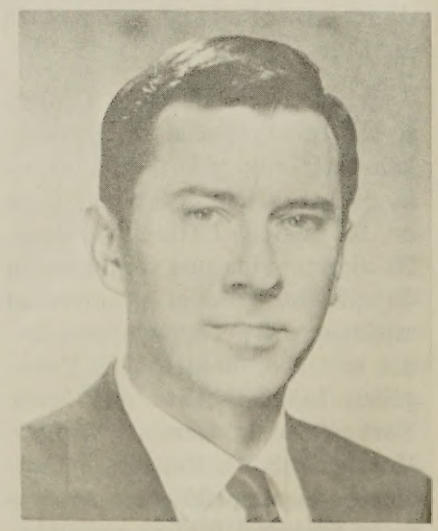

Dr. L. V. Kirkpatrick

Mundial

Cristo se Celebra

-15 de Agosto

Oficiales de la Convención Mundial de las Iglesias de Cristo (Discípulos) visitan a la alcaldesa de San Juan, doña Felisa R. de Gautier. Sentados: Dr. Michael Saenz, doña Felisa de Gautier, Rdo. Florentino Santana, Dr. La rence V. Kirkpatrick, Secretario de la Convención. De pie: Lcdo. J. R. Lebrón Velázquez, abogado de la Capital, senador Lcdo. Luis Muñoz Rivera, Rdo. Domingo Rodríguez y don José Prados Herreros, periodista y administrador del Estadio Hiram Bithorn.

seguirán los estudios bíblicos sobre "La Iglesia" a cargo de los delegados de Inglaterra y Nueva Zelandia.

A las 10:25 A.M. se informa un simposio en torno al tema "Dios Llama A Su Iglesia A La Renovación". Se considerarán las implicaciones del tema para el Catolicismo Romano, el Protestantismo y la Iglesia de Cristo (Discípulos).

Los sermones de la mañana serán ofrecidos por los predicadores George R. Davis y Emmett Dickson.

Sesión Nocturna

El discurso principal de la noche del miércoles lo pronunciará el doctor Martin Niemoeller, dirigente protestante de Alemania, sobre el tema: "La Unidad de la Iglesia."

La adoración será dirigida por el delegado de Rodesia del Sur.

Jueves Por la Mañana

"La Vida Cristiana" será el tema general de ese día. Los delegados de Paraguay y Nayasaland oficiarán en la adoración. El estudio bíblico girará en torno al tema de El Hombre. En un panel sobre el tema: "El Impacto de Cristo En El Mundo" se ofrecerán informes de los distintos continentes donde sirve la denominación.

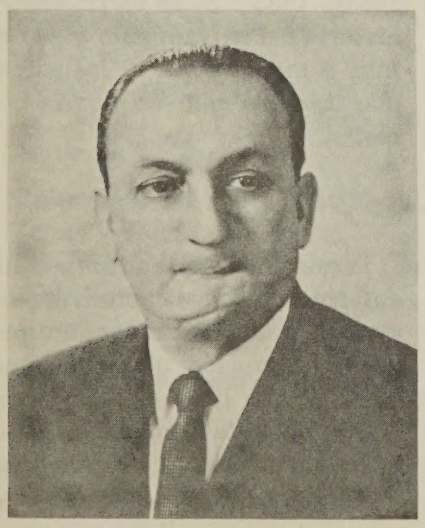

Dr. A. Rodríguez Hidalgo

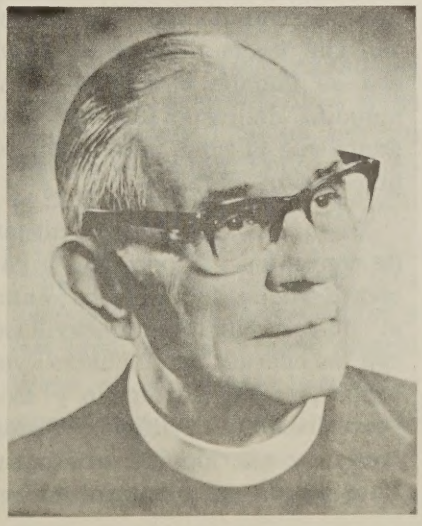

Dr. Martin Niemoeller

Sesión Nocturna

El señor Richmond Nelson pronunciará el discurso de la noche sobre el tema "El Reino de Cristo". Además de elegirse los nuevos oficiales de la Convención Mundial habrá una ceremonia de dedicación de la juventud.

Viernes por la Mañana

Los estudios bíblicos del viernes serán dirigidos por Earl Stuckenbruck de Alemania y Tomas J. Liggett de Puerto Rico.

El tema de "La Comunidad Cristiana" será discutida ante las dos secciones por el doctor Carlos J. Lastra mientras que el predicador de la ocasión lo será el doctor Martin Niemoeller.

Noche Ecuménica

El programa del viernes será de carácter ecuménico participando los dirigentes del Concilio Evangélico de Puerto Rico y delegados fraternales de diversas comuniones cristianas. Como orador especial se anuncia al Dr. Alfonso Rodríguez Hidalgo de Cuba.

Sabado por la Mañana

Desde las nueve y media de la mañana hasta las doce del mediodía la Convención se dividirá en tres grupos de Damas, Caballeros y Jovenes para tener sus respectivas sesiones.

Por la tarde los delegados asistirán a una recepción que les ofrece la Alcaldesa de San Juan.

Sesión Nocturna

El doctor Martín Luther King será el orador en el acto del sábado por la noche en el Estadio Hiram Bithorn.

Domingo por la Mañana

Los delegados visitarán numerosas iglesias evangélicas de diversas denominaciones durante las horas de la escuela bíblica el domingo.

Sesión de Clausura

En la noche del domingo se instalará la nueva directiva de la Convención Mundial para el período de 1965-70. Se ofrecerá la Comunión y el sermón lo predicará a Dale Fiers de los Estados Unidos.

En la Muerte de una Madre Cristiana

Doña Ezequiela

Por el Rdo. Florentino Santana

Pastor de la Iglesia Cristiana (Discípulos) en la Calle Comerío, Bayamón. P. R.

"Era llena de gracia como el Ave María, . . . y a la fuente de gracia de donde procedía se volvió como gota que se vuelve a la mar".

—Amado Nervo

Mamá se convirtió al Señor Jesucristo hace muchos, pero muchos años. Creo que fue en el pastorado del Rdo. Agusto Cotto Reyes. Quizá don Vicente nos podría decir.

Cuando mamá se convirtió se convirtió de veras. Era en los días de la capilla de madera debajo del "palo de mangó". Mamá siempre estuvo llena del Espíritu Santo.

Ella mantuvo su testimonio en medio de un hogar sin Cristo, pues sencillamente ella y yo, en mi casa; pertenecimos al Señor. Eramos pobres y mamá fue una heroína en su pobreza. Poseía una máquina de coser sencilla y con ella hacía maravillas. Con ella se ganaba el sustento. Su máquina de coser fue más diligente que la tabla del tabaquero que fue mi padre.

Mi madre fue siempre mujer de conceptos. Esposa fiel y paciente. Madre de tres hijos: Juan el mayor, hombre maravilloso con las cuerdas de su cuatro; yo, predicador del Evangelio y Roberto, barbero de oficio. Todos tres muy queridos de mi madre. Pues mamá era un gran madre.

Ezequiela, para nombrarla por su nombre, sabía mejor que yo, cuando ella oraba sencillamente hablaba con Dios como cualquiera con su compañero.

Mamá, siendo yo pastor, subía la cuesta de Dajaos Arriba como toda una fuerte mujer. No quería caballo ni de ninguna clase. Mamá iba a Espinosa e iba a Ciales. Durante toda esa temporada nunca quiso ir a vivir en mi casa conmigo por una sencilla razón: "era imposible alejarse de la Calle de Comerío". Aún en los días de mi presente pastorado siempre dijo que ella no saldría de su Iglesia aún cuando yo sufriera un cambio pastoral.

Fue muy fiel a su Iglesia. En tiempos de frialdad y en tiempos de avivamiento. Como debe ser todo cristiano. Ella fue la primera que respondió cuanda hubo que orar por un avivamiento y como resultado vino el esplendoroso 1933. Si se escribiera la historia del avivamiento y se dejara a mamá sería la injusticia más terrible que se podría cometer.

Orando por los enfermos

Donde había que orar por un enfermo, que dedicar un día de ayuno, que experimentar una noche de oración, que hacer una visita y que ir a un acto evangélico, allí estaba mamá. Caminaba a pie como hoy caminamos en carro. Observaba quien hacía tiempo que no venía a la Iglesia y me lo hacía saber.

Mamá nunca fue chismosa, nunca batió un chisme. Mamá nunca me dijo nada de lo que oyó por allá. Aún cuando oyó tantas cosas. Solo se concretó a orar.

Mamá era una gran secretaria. Si querían que una razón llegara donde mí solo había que informarselo por teléfono y de ahí en adelante siempre me volvía loco. "¡Que no vayan a decir que yo no te dije nada!", ese era su constante requiebro.

Grande en su Dolor

Mamá era grande en todo. Una gran suegra, una gran abuela, una gran mujer. Su agonía fue dolorosa, con quejas profundas, pero con la gran resignación y la gran paciencia. Su agonía fue entre frases entrecortadas como: "gloria al Señor," "aleluya," "Ah Señor, que dolor". Mamá fue grande en su dolor. Y me hablaba de Nieves, y de Junior y de Gaddiel y de todos.

Murió mamá en la paz del Señor, como mueren los que tienen a Cristo. Cuando me encontré con tía Agripa le dije:—"Ya mamá esta con doña Juana en el cielo". Cuando vi a doña Malén le dije: Ya mamá está abrazada de doña Ana Carmona. Cuando tropecé con Catín le repetí: "Ya mamá está con mamá Yaya". Y cuando abracé a Nieves mi mujer, le dije: "Ya se encontró con la vieja Chele".

Se le quedan atrás doña María Zayas y doña Pepa Ayala. Viejas infatigables y buenas que marcan historia y que trazaron caminos de luz.

Relataré dos experiencias que no se deben quedar en el tintero. Cuando mamá murió Cuca quiso llamar a doña Lolita Fuentes. Le dijo: es de casa del Rdo. Santana. Y doña Lolita dijo: "Ay que bueno pues esta mañana me

Comitiva que acompañó el féretro de doña Ezequiela de Santana madre del Rdo. Florentino Santana, autor de la estampa que publicamos.

pasé doñando con doña Ezequiela y la ví viviendo en su nueva casita, bonita y limpia. Cuca respondió: pues para eso la estoy llamando, para decirle que en esa casita ya abuelita está. Doña Lolita se desató en lágrimas.

La otra experiencia: —Cuando envié por Luis Dávila para que recitara "Carta de recomendación", él le dijo a los enviados: Esta madrugada me pasé soñando cuando doña Ezequiela muriera, pero no creía que fuera todavía."

Pues que sí, mis hermanos, el rostro "era sonreído como el de una margarita." Mamá era un fósforo y siempre muy pendiente de que todo lo tuviera a tiempo.

La madrugada siguiente a la muerte de mamá llegó Gaddiel y nos produjo una grande alegría y me vi por dos o tres veces aguantado para ir al cuarto de mamá y decirle: "Mamá aquí está Gaddiel." Se me olvidaba que ella se había ido hacia la mansión de luz. Todavía parece que la veo y que me oye y que está allí.

Mamá no estará en la Convención Mundial de los Discípulos de Cristo en San Juan, pero sí la mirará desde el gran conglomerado de los que están vestidos de vestiduras blancas.

Al terminar estas palabras solo quiero decir: "qué bueno es estar rodeado de gente buena." Gracias a todos por la palabra a tiempo, por la interpretación del dolor, por las flores y por los otros modos del simpatizar.

Se levantaron $192.00 para llevar a Santo Domingo, en el servicio fúnebre de mamá, como para decir que ella nos inspiró. Unos le decían doña Zaquie, otros la vieja Zequia y ella siempre tuvo dispuesta a la taza de café o el plato de comida, porque mamá fue una gran servidora. Diezmera desde su conversión y siempre tuvo para dar.

Hace tres años más o menos había en mi casa tres viejitos buenos. Hoy solo queda uno. Ma-

(Continúa en la página 10))

IN MEMORIAM

Recordando al Compañero

RDO. JUAN DIAZ ACOSTA

Estimada es a los ojos de Dios la muerte de sus santos. —Salmos 116:15.

Al cerrar el mes de mayo de 1965 su trayectoria en la vertiginosa carrera del tiempo, arrastró consigo el fuerte roble que hubo en la personalidad del siervo de Dios que se llamó Rdo. Juan Díaz Acosta.

Fue este varón de Dios, insigne Patriarca, Apóstol y Profeta que mantuvo en la larga carrera ministerial, lo que llamó San Pablo: "Un ministero honroso," al que dio sempre el calor de su inteligencia y su absoluta dedicación a la sana doctrina no solo mediante la clara exposición del mensaje redentor, si que también por el ejemplo de una vida virtuosa y sencilla.

Rodeado por su esposa abnegada, hijas e hijos políticos, especialistas en la avanzada ciencia de Hipócrates, rindió la jornada de su vida en este mundo con una sonrisa en sus labios como demostración de la victoria de la fe y confianza en las eternas promesas del Redentor. El Rdo. Juan Díaz Acosta fue ministro fiel, literato e historiador. El nos ha legado en breve pero significativo folleto, "La Historia de la Iglesia Evangélica Unida de P. R.," analizando el desarrollo de esta gloriosa obra durante el Primer Cincuentenario de la obra evangélica en nuestra isla, cubriendo especialmente el movimiento de unidad cristiana consumado el 28 de enero de 1931 en la ciudad de Fajardo. cuando se constituyó la Iglesia Evangélica Unida de P. R.

Al recordar en esta breve reseña al compañero idóneo que como los antiguos patriarcas voló a la eternidad, solo podemos decir con el salmista: "Estimada es a los ojos de Dios la muerte de sus santos." Sus funerales constituyeron una imponente manifestación de duelo. Su cadáver fue trasladado de la Funeraria González en Ponce, a la Iglesia Evangélica Unida en Santa Isabel, donde el fenecido había fijado su residencia después de un pastorado consecutivo de varios años fructíferos. En capilla ardiente el Rdo. Diego M. Rodríguez, pastor local, dirigió las devociones pronunciando un emocionante mensaje el Rdo. Gilberto Robles, haciendo mención de la pureza ministerial del fenecido compañero. Distintas personalidades de la comunidad Santa Isabelina, también dieron expresión de su hondo sentimiento revelador de la profunda apreciación conquistada por el varón cuyos restos mortales yacían en su respetable cofre.

A las 3:15 de la tarde partió la inmensa comitiva fúnebre hacia el pueblo de Juana Díaz, donde también había realizado labor pastoral exitosa el fenecido y cuya comunidad esperaba el momento de rendirle también sus tributos póstumos al querido pastor de almas.

En el templo de Juana Díaz, el pastor local Rdo. Domingo Franceschi, con la maestría de su experiencia pastoral dirigió un corto servicio mediante el cual todos los ministros presentes rodearon el cadáver en Guardia de Honor al amado compañero. Ya en el cementerio hicieron uso de la palabra varios ciudadanos exaltando las legítimas virtudes que adornaron siempre al Rdo. Juan Díaz Acosta, expresando a la vez, el sentido de gratitud de toda la familia Díaz-Serrano y de la Iglesia Evangélica Unida de P. R. por el acto piadoso de depositar en la tumba preparada al efecto el cadáver de nuestro inolvidable compañero y hermano.

"Bienaventurados de aquí en adelante los muertos que mueren en el Señor. Sí, dice el Espíritu, descansarán de sus trabajos, porque sus obras con ellos siguen." —Apocalipsis 14:13.

—Rdo. Antolín Castillo

DOÑA EZEQUIELA

(Viene de la página 9)

ñana quizá partirá por el camino que los demás le seguiremos sabiendo que Cristo va delante.

¿Que en mi casa hay luto? ¡No señor! No nos vestiremos de negro. No habrá crespones en la puerta. La franja negra no se atravesará sobre la manga masculina porque en casa no hay **luto.** No lo ha habido nunca. No lo hubo cuando murió la vieja **Chele.** No lo hay ahora que murió la vieja **Zequie.**

Mamá está en victoria. Como recordamos a doña Mercedes y nos gozamos recordándola, así lo haremos con doña Ezequiela. Eso sí, mamá me hará mucha falta, pero ella está en gloria donde debe estar.

El Colegio Bautista de Carolina

es la escuela para sus hijos. Le ofrece las siguientes ventajas para el próximo año escolar:

- Escuela elemental, intermedia, superior
- Kindergarten - 5 años — Pre-Kinder - 4 años — Nursery - 3 años
- Clases todo el día - Servicio de comedor escolar - Servicio de cafetería
- Preparación para entrar a Colegio o Universidad
- Transportación hacia y desde la escuela
- Cursos de maquinilla como parte del programa de estudios
- Canchas atléticas "Base Ball", "Basket Ball", "Volley Ball", etc.
- Supervisión de todas las actividades
- Servicios de enfermera. Atención médica inmediata en casos de emergencia
- Servicios de una trabajadora social - consejera
- Los servicios de una directora de Educación Cristiana
- Orientación cristiana sin prejuicios para otros credos religiosos
- Constante comunicación entre los padres y encargados para ayudar mejor a los estudiantes
- Enfasis en la enseñanza del idioma inglés

Cualquier información se puede obtener llamando al teléfono 769-0274 o visitando la escuela, en la Avenida 65 de Infantería, Km. 9

Colegio Bautista de Carolina

Apartado de Correos Núm. 66 Teléfono 769-0274 Carolina, Puerto Rico

El Orfeón Evangélico de la Iglesia Cristiana (Discípulos) de la Calle Comerío en Bayamón

PORTE PAGADO — POST-PAID

Enviado por:
PUERTO RICO EVANGELICO
Apartado 744, Río Piedras, P. R. 00928

Accepted as second class matter
at the Post Office in San Juan,
Puerto Rico, U.S.A.

PUERTO RICO EVANGELICO

AÑO 54 AGOSTO DE 1965 NUM. 1323

DOMINGO DE COMUNION MUNDIAL

3 de Octubre de 1965

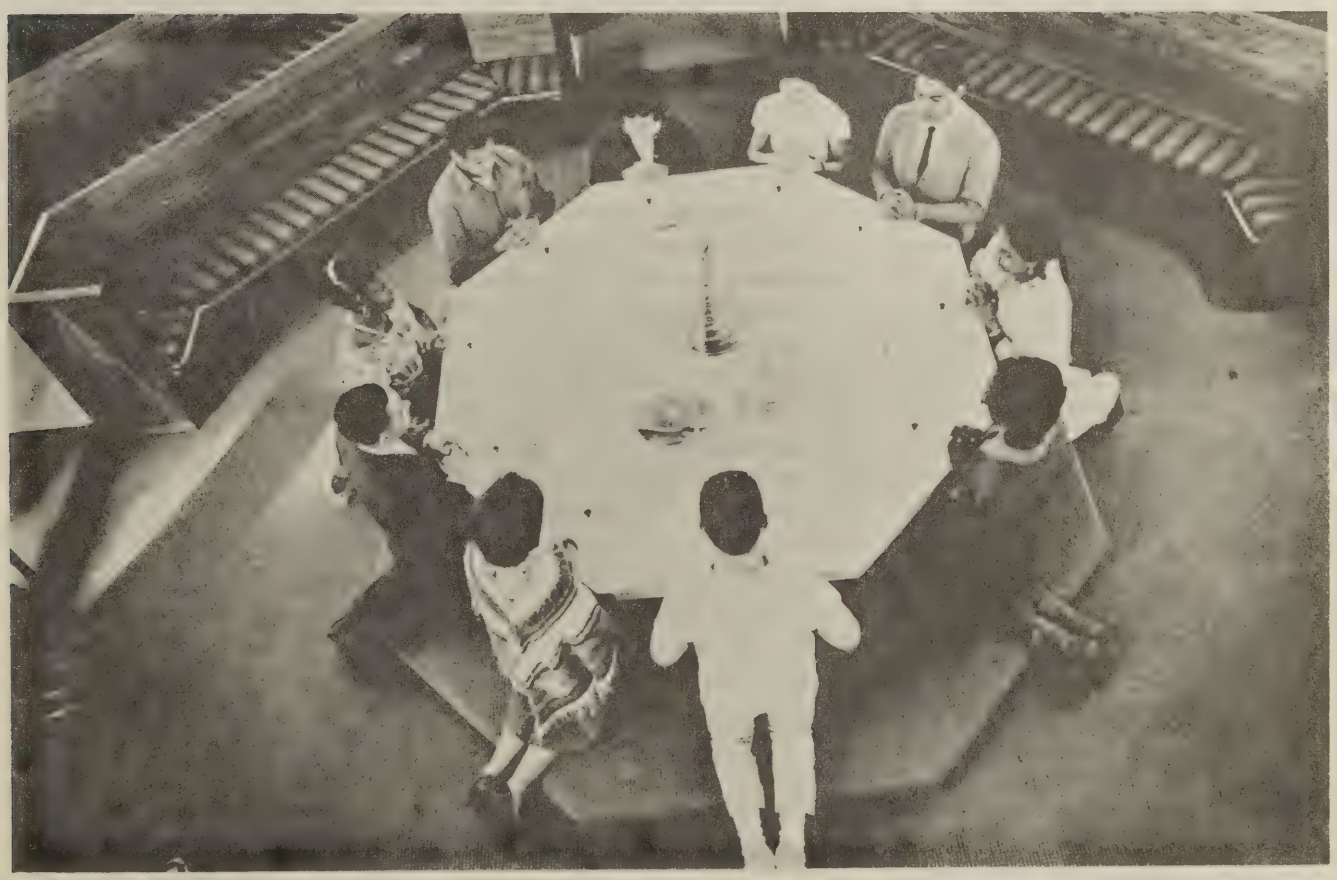

Estudiantes de diversas razas y nacionalidades simbolizan el mensaje del Domingo de Comunión Mundial.

DIRECTORIO

REVISTA
PUERTO RICO EVANGELICO
Apartado 744, Río Piedras, P. R.

Oficinas

Edificio Centro Evangélico
Robles 54, Río Piedras, P. R.

Teléfono: 765-1150

Junta Editorial

Jorge N. Cintrón
T. Rosario Ramos
Miguel Limardo

Junta de Publicación

Gilberto Robles
Presidente

PUERTO RICO EVANGELICO es el órgano oficial de las denominaciones evangélicas, Bautista, Discípulos de Cristo, Presbiteriana Unida, Metodista y Evangélica Unida de P. R.
Se publica mensualmente en la Imprenta Puerto Rico Evangélico, Robles 54, Río Piedras, P. R.
Admitido como correspondencia de segunda clase en las oficinas de correo de Ponce, P. R. le 10 de junio de 1912. Franqueo de segunda clase pagado en el correo de San Juan, P. R. Precio de subscripción: $1.50 al año.

IMPRENTA
PUERTO RICO EVANGELICO
Centro Evangélico
Robles 54 — Apartado 744
Río Piedras, Puerto Rico

Teléfono: 766-3435

Stanley E. Trebes
Administrador

NOTICIERO EVANGELICO

Por William Cruz Ginorio

Graduación

Hato Rey: El pasado 8 de agosto se celebró la colación de grados del actual año académico de la Universidad Interamericana. en las históricas escalinatas del campus en San Germán. El orador especial de la ocasión lo fue el afamado pastor evangélico alemán Martín Niemoller. Este gran caudillo germano recibió un Doctorado Honoris Causae en Religión en la misma ocasión.

★

Convención Mundial

Bayamón: Del 8 al 15 de agosto del presente año se celebró en Puerto Rico la asamblea anual de la Convención Mundial de la Iglesia Cristiana (Discípulos de Cristo), con actividades especiales en varios lugares del área metropolitana, especialmente en el Coliseo Deportivo Hiram Bithorn. Vinieron a la isla para tal ocasión cinco mil delegados de casi todos los países del mundo, especialmente aquellos donde la denominación desarrolla obra religiosa. Entre los ilustres personajes presentes en ocasión tan magna, figuraban el líder integracionista norteamericano Dr. Martin Luther King y Martin Niemoller.

★

Conferencia Veraniega

San Sebastián: Las conferencias veraniegas auspiciadas por el Presbiterio de Puerto Rico se han venido celebrando en el campo del Guacio. La primera conferencia de jóvenes se celebró del 5 al 12 de julio, y fue dirigida por el Rdo. Samuel J. Vélez-Santiago. La Conferencia de Intermedios se celebró del 12 al 19 del mismo mes. La segunda Conferencia de Jóvenes ocurrió del 19 al 26 de julio, mientras que la Conferencia de Colegiales y jóvenes adultos se celebró del 26 al 31 de julio. El tema a desarrollarse fue: Naturaleza y Misión de la Iglesia.

★

Retiro

Río Piedras: La Iglesia Presbiteriana Unida "San Pablo" auspició un retiro espiritual en el Colegio Bautista de Carolina. Participaron destacadamente los ministros Rdos. Miguel Limardo, Avelino Robles, Nicandro González, Efraín Cotto, Alfonso López y Eliseo González. El retnro, además del énfasis devocional tuvo también tónica evangelística, siendo el 1965 ey año de evangelismo de la Iglesia San Pablo.

★

Investigan Patriarca

Angora, Turquía: El gobierno de la república turca amenazó con deportar al Patriarca Ecuménico Griego Ortodoxo. Autoridades gubernamentales anunciaron que se están investigando las finanzas del jerarca. La radio turca, no obstante, negó informes de que se está persiguiendo al anciano príncipe de la Iglesia Ortodoxa Griega, como consecuencia de la tirantez en relaciones entre Grecia y Turquía, por el conflicto sobre Chipre.

La Escena Puertorriqueña

Por el Dr. José Arsenio Torres

Permítanme ser franco y formular lo que me parecen los defectos principales que noto en la escena puertorriqueña: el **materialismo** y la **desorientación intelectual.** Es fácil proclamarse uno mismo en favor del espíritu. Es también muy fácil, hasta el punto de constituir un banal juego intelectual, el declararse contra el materialismo. Pero mis palabras deben tomarse en forma mucho menos envidiosa. En 1940 Puerto Rico demendaba de su liderato y de su gobierno un énfasis marcado en las cosas materiales. El pan y el arroz y las habichuelas son muy espirituales para el que se está muriendo de hambre. Al otro extremo, puede decirse que los productos culturales y espirituales abstractos son irrevelantes para un pueblo que carece de los bienes fundamentales de la salud, la educación y el empleo. Hay, sin embargo, un momento en el desarrollo social en que no se pueden medir los valores de las acciones y empresas en términos estrictamente o aún principalmente de ingresos per cápita, de hoeles, de cemento y de número de automóviles en las carreteras. Aún si me limitara por el momento al aspecto estético de la cultura espiritual, puede decirse sanamente que el impresionante desarrollo económico de Puerto Rico y su innegable récord de jusitcia social durante los últimos 25 años no han producido sino un Puerto Rico físicamente feo — aparte de nuestra belleza natural — y culturalmente pobre. Algunos esfuerzos se han hecho en cuanto a la conservación de valores arqueológicos; algún estímulo se le ha dado a la pintura; alguna inversión se ha hecho en las letras y en el teatro; y algún cultivo del sentido estético se ha intentado a través de la Orquesta Sinfónica y el Festival Casals. Pero todo esto es muy poco y muy anémico. Obsérvese si no la ausencia total de un parque de recreos decente en toda la Isla. Obsérvese la destrucción casi viciosa de los árboles en nuestras carreteras y la tractorización de la belleza de nuestra tierra allí donde la especulación y la empresa privada han forzado a nuestra Junta de Planes a convertirse en instrumento del materialismo de la sociedad educativa. Obsérvese, finalmente la casi total indiferencia de nuestras clases medias hacia los libros, las librerías. y lo que es más importante aún, hacia la lectura. ¿Dónde está el impacto cultural y espiritual de la Universidad de Puerto Rico 25 años despúes de tanto crecimiento y de tan liberal respaldo económico por el estado? Nada notable, nada permanente. Demasiada ocupada en graduar profesionales, se ha olvidado del cultivo del espíritu.

Democracia de Votos

En segundo lugar, albergo dudas graves de que nuestra democracia sea hoy mucho más que una democracia rudimentaria de votos. El gobierno utiliza multiplicidad de poderes, y disfruta de plentitud de votos que lo respaldan. Ambos son necesarios, pues sin poderes no hay acción efectiva y sin votos no hay consentimiento popular o legitimidad. Pero yo pregunto: ¿Existen acaso las premisas, las convicciones, o los principios profundos que hacen de esa democracia de votos realmente una democracia liberal? Noto en nuestras nuevas clases medias un estado de ánimo de rampante anti-intelectualismo, de desconfianza en la inteligencia, en la razón, y en la crítica. Estas clases medias emergentes representan el producto de ideas y programas que en los años cuarenta no faltó quien los denominara comunistas. Igualmente son el producto del esfuerzo y de la sabiduría política de las clases trabajadoras de esta tierra. Y, sin embargo, reforzados por elementos extranjeros que carecen en absoluto de experiencia democrática en sus países, nuestras clases medias sucumben continuamante a la tentación de rechazar como anti-americano, como comunista, cualquier idea de justicia social y de libertad que resulte ajena a su sentido de inseguridad política y económica. Eso me lleva a pensar que aunque existe plenitud de poderes en nuestra pequeña comunidad faltan, sin embargo, la autoridad espiritual y la disciplina intelectual a un grado que resulte suficiente para fundamentar una verdadera democracia liberal.

Como estudiantes y como ami-

gos les digo esta noche: no se consideren a ustedes mismos meramente como **estudiantes** en el presente y como **personas** sólo en el porvenir. Ustedes son simultáneamente estudiantes y personas. Como estudiantes ustedes tienen la responsabilidad de la inteligencia. Pero como personas tienen que aspirar sobre todo a ser hombres y mujeres — seres humanos integrales —, más allá de las estratificaciones sicológicas, económicas, sociales y profesionales que los dividirán. La primera y la última profesión es la profesión de la humanidad auténtica e integral. En esa profesión de humanidad serán ustedes a la vez otorgadores y usuarios de derechos democráticos. Y en este sentido, por lo menos en nuestra sociedad, la responsabilidad de la inteligencia demanda de ustedes el uso de los derechos y las oportunidades democráticas como medios para la realización y la revelación de superioridades objetivas. La democracia significa cuando menos algún tipo de experiencia social y educativa en común, pero esta experiencia común debe ser utilizada como trampolín para realizaciones individuales. No permitan que nadie les diga que la democracia implica mediocridad. El derecho fundamental que provee la democracia es el derecho a alcanzar la excelencia.

La Vida Estudiantil

En lo que concierne a la vida estudiantil se observan convulsiones y levantamientos en todo el ámbito americano, desde California hasta Nueva York, desde Puerto Rico hasta Michigan: primero las demostraciones — **sit-ins** — en el Sur. Luego la protesta abierta en California, y últimamente las sesiones de enseñanza pública — **teach-ins** — en Nueva York y Washington. Este desasosiego representa una protesta moral contra la ideología del mero crecimiento, del tamaño, y de la afluencia del cemento en aquellas universidades que se han convertido en fortalezas de poder personal. Es una protesta contra la enagenación y la impersonalidad; un esfuerzo, del parte del estudiante norteamericano y puertorriqueño, de obtener relevancia en los procesos y en las políticas que están transformando su mundo, y que están disolviendo los viejos conceptos de conformismo y docilidad estudiantiles. Si este movimiento puede combinarse con la disciplina intelectual y con la reglamentación apropiada de la conducta personal y académica de los estudiantes, muy bien podría obligar al retorno al estudiante como la unidad básica de experiencia académica en la universidad.

Funciones Concéntricas

Como estudiantes y como personas ustedes habrán de convertirse en seres humanos con tres funciones concéntricas: la función de ser un hombre o una mujer como tales, la función de la ciudadanía, y la función de realizar alguna actividad en el sistema económico y social. Como seres humanos tienen ustedes potencialidades múltiples; como recursos sociales potenciales habrán de convertirse en recursos económicos de su familia o su país. Pero como ciudadanos ustedes serán, deben ser, buceadores de principios fundamentales, críticos de las acciones y las instituciones a nombre y en defensa de esos fundamentos. Les ofrezco dos ejemplos de esa lealtad superior a los principios: recientemente hemos visto cómo algunos editorialistas, columnistas y políticos, aquí y en Estados Unidos han sostenido que constituye deslealtad y anti-americanismo el diferir del Presidente Johnson y su política sobre Santo Domingo. Algo similar acontece algunas veces en mi propio Partido Popular Democrático, donde algunos insisten en tachar de subversivos a las nuevas ideas y caras que difieren de la política establecida o las actitudes personales de los ministros del **status quo.** Yo pregunto, y ustedes habrán de preguntarse a ustedes mismos en su conducta como ciudadanos: ¿Cómo es que se puede ser auténticamente leal a los valores y principios básicos y no meramente servirle a uno u otro de sus símbolos del pasado o del presente?

La Prudencia

Finalmente amigos míos, una reflexión sobre la prudencia como virtud política. La prudencia es en la vida del individuo la sabiduría práctica que le permite mantener una vía media entre los extremos. Pero al nivel de la acción política muchas veces se utiliza la prudencia como un mecanismo contra la crítica, como una garantía para el **status quo.** A ese nivel de manipulación semántica la prudencia no constituye un arte de creatividad o de renovación, aunque puede constituirse en un arte menor de acomodo político, o de supervivencia. Por eso, no permitan que nadie, a nombre de ese arte, les predique timidez a la edad de 17 años. Pues quien sea tímido a la edad de 17 con toda probabilidad será meramente prudente a la edad de 28. Y me temo que tal persona será a la tierna edad de 40 años un reaccionario prematuro.

Párrafos del discurso pronunciado por el autor en la graduación del Colegio Robinson de la Iglesia Metodista en Santurce, P. R.

Agape y Resistencia No-Violenta en Martin Luther King, Hijo

Por Luis N. Rivera Pagán*

En los últimos años se ha venido escenificando en los Estados Unidos una revolución de trascendental importancia: la revolución del negro. Los negros han declarado la guerra al tradicional sistema de segregación racial, que es en realidad un sistema de discriminación racial. Comunidad tras comunidad han visto levantarse en pie de lucha a miles de personas de color, ayudados en los últimos años por muchos blancos provenientes del Norte de la nación. Sistema tras sistema de segregación han caído derrotados en esta lucha.

Resistencia Pasiva

Pero hay algo extraño en esta guerra. Y es que la parte que la ha declarado, la que ha tomado la iniciativa y ofensiva y ganado la mayoría de las batallas no actúa con violencia física. De hecho, la comunidad negra que ha llevado la ofensiva en esta última década está comprometida a atacar y resistir hasta el fin, pero sin usar la violencia física. Es una lucha de resistencia no-violenta. Y no es por miedo que actúan así. Esta comunidad ha demostrado su valor al estar dispuesta a enfrentarse a los golpes de la policía, los ataques de Ku Klux Klan, el chantaje económico por sus patronos y el descrédito por parte de la prensa local. De hecho, el hacer esto sin recurrir a la posible satisfacción de la venganza demuestra su cabal valentía. Sus armas son las manifestaciones de protesta, los piquetes, boicots económicos y otras, pero no la violencia física.

Tras esta forma de lucha encontramos un hombre que ha ido impregnando el movimiento con dicho método de acción: Martin Luther King, hijo, cuyo mérito principal es el de haber revestido el movimiento con su filosofía de lucha: la resistencia no-violenta.

Muy joven aún, Martin Luther King, hijo, descubrió lo que todo negro sureño descubre en algún momento de su desarrollo. Varias experiencias develaron ante su joven conciencia el sis-

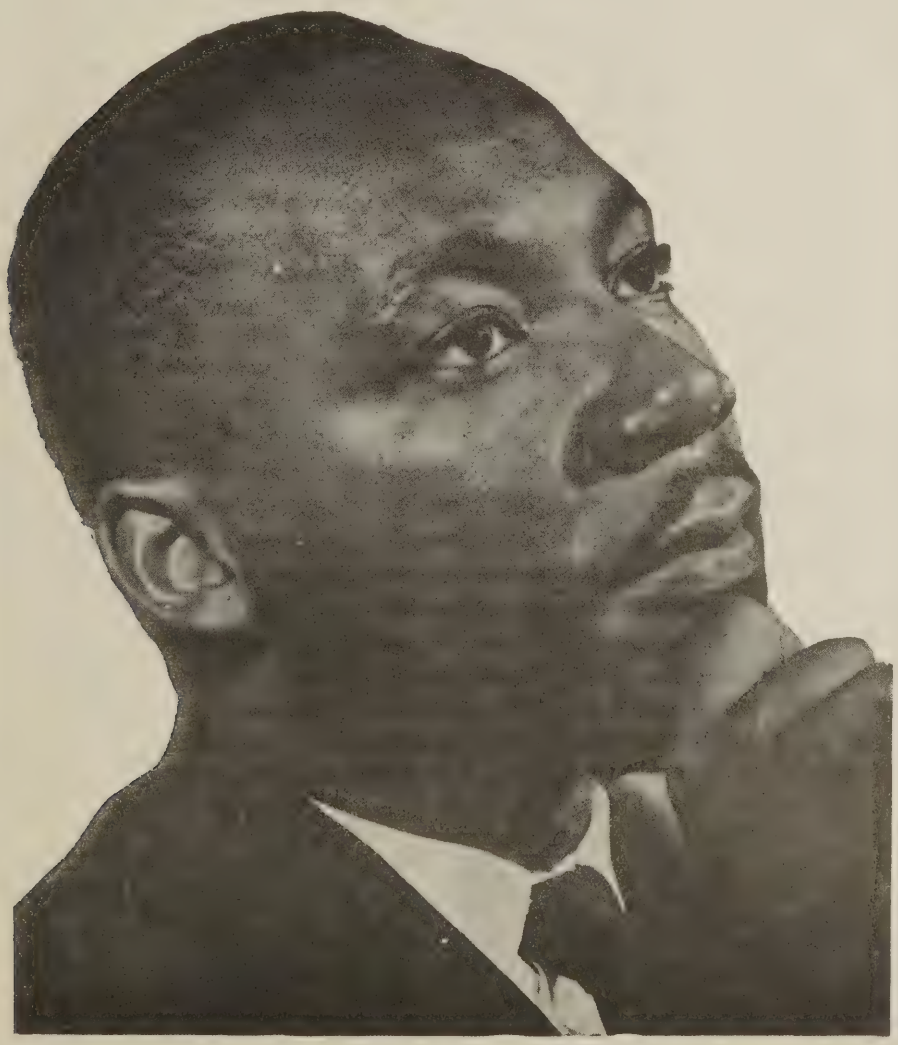

Dr. Martin Luther King, hijo

*Estudiante de tercer año en el Seminario Evangélico de P. R.

tema de segregación racial prevaleciente en el Sur. Pero además descubrió la falsedad de la llamada "doctrina Plessy", promulgada por la Corte Suprema de los Estados Unidos en 1896, en la que se valida la segregación en términos de un sistema de "separados, pero iguales". Todo negro sureño sabe que lo de "iguales" es un mito, un engaño, que en realidad segregación racial significa discriminación racial. Y se dio cuenta el joven King, por último, que la discriminación racial está acompañada por la discriminación económica. Los blancos sureños usan el prejuicio racial como una forma de mantener al negro en los últimos escalones de la estratificación social, asegurando así su dominio social y económico. Este descubrimiento marcó el alma de King con un interrogante que urgía respuesta, y determinó, en gran medida, el curso de su vida futura.

Su Formación

En la Universidad leyó Henry Thoreau, un rebelde pensador norteamericano del siglo pasado. Thoreau consideraba que el hombre debe desobedecer las leyes que él considere injustas y opresoras. El hombre no debe cooperar con un sistema social de injusticia. Estas ideas de no-cooperación con un sistema injusto y de desobediencia civil ante leyes opresoras se quedaron grabadas en la mente de King y formarían parte de su futura filosofía de acción social.

La idea del amor y la vida cristiana fue el factor más importante que marcó la vida de King. El creció en el hogar de un ministro bautista donde oyó mucho del amor y la vida cristiana. En la universidad decidió estudiar para el ministerio y leyó detenidamente los evangelios impresionándole grandemente la idea de Jesús del amor como principio de la vida. Desde muy joven, por ende, King pensó en el amor de que habla la Biblia, el agape, como la base de la acción individual y social. Tras otras lecturas fue cautivado por el liberalismo teológico que partía de la concepción del siglo XX de la bondad esencial del hombre y el inevitable progreso moral del hombre como esencialmente bueno y del inevitable progreso moral de la sociedad. La conciencia del discrimen racial y económico imperante en el Sur hizo reaccionar a King en un grave problema. ¿Es que acaso por ende, el amor es inoperante en la acción social? ¿Es el amor cristiano efectivo en la conducta individual, pero que al llegar a las acciones colectivas para lograr cambios sociales radicales debe dar paso a la acción violenta? ¿Puede ser el amor cristiano una verdadera arma de lucha contra las inescrupulosas fuerzas de opresión imperantes en el Sur?

Encuentro con Gandhi

En este dilema se debatía M. L. King hasta que descubrió un hombre que sería el agente catalítico que precipitaría la formación de su filosofía de acción: Mohandas Karamchand Gandhi. La lectura de la historia de la resistencia no-violenta que Gandhi enarboló victoriosamente contra el Imperio Británico en la lucha por la independencia de India, el concepto gandhiano de "satyagraha" ("fuerza del amor" o "fuerza de la verdad") y la profunda espiritualidad de Gandhi en medio de la lucha provocó en King la cristalización de todas sus anteriores ideas y preocupaciones alrededor de dos polos: amor cristisano y método de no-violencia. Concibió el amor cristiano como la base para la conducta social, y no solamente individual, y el método de la resistencia no-violenta como la forma en que dicho amor puede encarnarse para luchar contra un sistema de injusticia sin herir al contrario, más bien tratando de restaurarlo a su verdadera humanidad distorsionada por su rol de opresor; es decir, como el método digno de la base.

El Pastor

Tras estudiar en Boston, King regresó al Sur a ocupar un pastorado en Dexter Avenue Baptist Church en Montgomery, Alabama. En Montgomery imperaba el sistema sureño de segregación y discrimen racial, pero donde éste se hacía más ominoso era en los autobuses. El 70% de los clientes de la National City Lines, la empresa operadora de los autobuses de Montgomery, eran negros. Pero en los autobuses imperaba un sistema de total discrimen y humillación racial, mantenido por las leyes del estado. El arresto de una dama de color por negarse a ceder su asiento a un hombre blanco creó un revuelo en la comunidad negra y el 5 de diciembre de 1955 sus líderes, la mayoría de ellos ministros, llamaron a un boicot total contra la línea de autobuses. Como presidente de la organización rectora del boicot fue electo el joven ministro Martin Luther King, Jr. Durante todo un largo año King dirigió a la comunidad negra en una fuerte y decidida pero no-violenta lucha contra la oficialmente apoyada segregación racial en los autobuses. La victoria se decidió con la decisión de la Corte Suprema de los E. U. (el 18 de noviembre de 1956) en el sentido de que las leyes de segregación en los autobuses imperantes en Alabama eran anticonstitucionales. Tras esta victoria surgió la Southern Christian Leadership Conference, con King como su

presidente, y se inició una década de luchas por la integración racial.

Esta batalla sirvió de crisol donde se afinó la idea de Luther King de expresar el amor cristiano por medio de la resistencia no violenta. Esta dejó de ser un mero método que como tal podía ser usado o abandonado y se convirtió en una filosofía de vida y acción. Analicemos brevemente dicha filosofía y su relación con el amor cristiano.

1. La resistencia no-violenta no es un método de escape para los timoratos y cobardes que temen pelear. Es una acción ofensiva, de resistencia valiente. Es una suspensión de la cooperación con el sistema de injusticia y una decisión de desobediencia civil contra las leyes que los negros consideran que violan la justicia y la Constitución. Es una acción directa y masiva de resistencia. La resistencia no-violenta es una forma tanto moral como práctica en que el amor cristiano expresa su protesta y rebelión contra la opresión e injusticia que despersonaliza tanto al opresor como al oprimido.

2. El fin de la resistencia no-violenta no es la humillación o derrota del oponente, sino el ganar su comprensión y amistad. Una acción violenta endurecería más al opresor, pero la acción no-violenta busca despertar en él el sentido de vergüenza moral. Este sería el inicio de una transformación en la actitud del oponente. El fin de esta transformación es la creación de una comunidad reconciliada.

3. La acción se dirige contra el sistema de segregación y discriminación, no contra los blancos. King explica la tensión existente en el Sur no como una lucha entre razas, sino entre justicia e injusticia. Esto capacita al negro para amar al blanco aún luchando hasta el fin contra el sistema de segregación.

4. Todo resistente no-violento debe estar dispuesto a sufrir sin vengarse. Más aún, debe ver el sufrimiento como una realidad con posibilidades redentoras y creadoras. Aquel que pueda soportar los golpes y el castigo de los opresores sin amargarse ni tratar de vengarse, pero sin ceder en su total resistencia, experimentará una profunda transformación espiritual. Saldrá del conflicto más hombre y más cristiano. Además la absorción de castigo sin vengarse puede ejercer una profunda impresión redentora en el alma del opresor.

5. En la resistencia no-violenta el resistente debe evitar no solo la violencia física externa, sino también la violencia interna espiritual. Esto significa que no solo no debe herir físicamente a su oponente, sino que tampoco debe odiarlo. Para King el centro mismo de la resistencia no-violenta es el concepto cristiano del amor, agape. Agape es el amor que procede de Dios y actúa entre los hombres. Es desinteresado, es decir, parte no de mis deseos, sino de la necesidad del otro. No intenta "satisfacer" al que ama, sino la creación de una comunión entre los hombres. No es un mero sentimiento, es acción creadora de comunidad. Agape y no el odio rige en la lucha por los derechos civiles. Esto significa que el negro no usará su resistencia como una expresión del amor que actúa a causa de la necesidad de humanización del negro oprimido y del blanco opresor, y cuyo fin es la instauración de una comunidad reconciliada.

6. King cree que la resistencia no-violenta a favor de la justicia social tiene una compañía cósmica, que Dios está de parte de ella. Esta fe explica el que los libros de King den la impresión de que su lucha integracionista tiene para él un profundo sentido religioso cristiano. Toda esta lucha es para él, al fin y al cabo, "fe que obra por el amor" (Gálatas 5:6).

Católicos y Pentecostales

New York: A la pregunta de si la Iglesia Católico-romana es realmente sincera en sus esfuerzos ecuménicos, el afamado ministro pentecostal David Du Plessis contesta en la afirmativa. "Recordando mi actitud negativa y hostil hacia el catolicismo-romano y el profundo prejuicio que sentía hacia todo lo que fuera catolicismo, comprendo el escepticismo con que los protestantes y pentecostales por igual toman los acontecimientos y cambios ocurriendo en el Vaticano y a través de todo el mundo." Así se expresa el connotado líder fundamentalista, que próximamente cumplirá compromisos de conferencias en la Universidad de Notre Dame en South Bend, Indiana y en el Centro de Orientación Misionera, en Stony Point, Nueva York. Continuó diciendo Du Plessis: "El Espíritu Santo ciertamente está moviéndose en el seno de la Iglesia Romana. Los fieles están leyendo y estudiando la Biblia. Si a los Evangélicos les resulta duro y difícil confiar en ellos y aceptarles, podemos entonces comprender cuán difícil le resultó a los cristianos de Jerusalén confiar en Saulo de Tarso."

★

Nuevo Pastor

El seminarista don Hipólito Meléndez ha sido instalado como pastor de la Iglesia Evangélica Unida en Las Cabezas de Fajardo. El pastor Meléndez cursa el tercer año en el Seminario Evangélico de Puerto Rico.

DIRECTORIO

REVISTA
PUERTO RICO EVANGELICO
Apartado 744, Río Piedras, P. R.

Oficinas

Edificio Centro Evangélico
Robles 54, Río Piedras, P. R.

Teléfono: 765-1150

Junta Editorial

Jorge N. Cintrón
T. Rosario Ramos
Miguel Limardo

Junta de Publicación

Gilberto Robles
Presidente

PUERTO RICO EVANGELICO es el órgano oficial de las denominaciones evangélicas, Bautista, Discípulos de Cristo, Presbiteriana Unida, Metodista y Evangélica Unida de P. R.

Se publica mensualmente en la Imprenta Puerto Rico Evangélico, Robles 54, Río Piedras, P. R.

Admitido como correspondencia de segunda clase en las oficinas de correo de Ponce, P. R. le 10 de junio de 1912. Franqueo de segunda clase pagado en el correo de San Juan, P. R. Precio de subscripción: $1.50 al año.

IMPRENTA
PUERTO RICO EVANGELICO
Centro Evangélico
Robles 54 — Apartado 744
Río Piedras, Puerto Rico

Teléfono: 766-3435

Stanley E. Trebes
Administrador

A LOS SUSCRITORES

1. Infórmenos correctamente su nueva dirección.
2. Pague la suscripción al agente local por adelantado.
3. Los suscritores individuales deben pagar al recibo del envío de vencimiento.

NOTICIERO EVANGELICO

PRESBITERIANOS ADOPTAN NUEVA CONFESION DE FE

(Columbus, Ohio, EE.UU.)—La asamblea de la Iglesia Presbiteriana Unida de los EE.UU. aprobó en principio el texto de una nueva declaración de fe. Aprobó por 643 votos contra 110 el informe del comité encargado de formar la "confesión de fe de 1967" y lo comunicó a todos los consistorios que van a estudiarlo durante un año. Estas decisiones se tomaron tras tres días de debates.

La nueva confesión formula la fe de la iglesia, se refiere a las confesiones tradicionales, pero estudia además varias cuestiones contemporáneas como los problemas raciales, la miseria, la guerra y la paz. Si se la adopta finalmente, será ésta la primera transformación importante de la confesión de fe de la Iglesia Presbiteriana desde 1647, fecha de la confesión de fe de Westminster.

El presidente del comité, Edward Dowey, al presentar su informe acentuó el carácter "enteramente bíblico" del nuevo texto que presenta "a Cristo como Palabra encarnada y la Biblia como instrumento de Dios para la revelación de la Palabra. La Biblia es un testimonio sin equivalente, la norma y la autoridad en las que se funda todo otro testimonio". El texto provisional de la nueva confesión de fe dice, en efecto, que "la Iglesia ha recibido el Antiguo y el Nuevo Testamento como testimonio normativo de la revelación (de Dios en Jesucristo) y los ha reconocido como Santas Escrituras" El texto añade, sin embargo: "Las palabras de la Escritura son las palabras de hombres marcados por la lengua, las categorías intelectuales y los modos literarios de los países y de las épocas en que fueron escritas." Este pasaje provocó vivas controversias, pues varios oradores sostuvieron que la Biblia es divinamente inspirada y que no podría incluir ningún error.

La decisión de la asamblea prevé que la nueva confesión de fe formará parte de un "Libro de las confesiones" que comprende también el símbolo de los apóstoles y el símbolo de Nicea, el catecismo de Heidelberg, la confesión escocesa, la segunda confesión helvética, la confesión de Westminster, y también la declaración de Barmen en la que la Iglesia confesante alemana rechazaba en 1934 la doctrina hitleriana.

CONVENCION BAUTISTA AMERICANA REAFIRMA SU FILIACION ECUMENICA

(San Francisco)—En carta dirigida a todos los pastores de la Convención Bautista Norteamericana, Lester Harnish y Edwin Tuller presidente y secretario general de la Convención respectivamente, reafirmaron que la política oficial y permanente de ésta implicaba su afiliación al Consejo Mundial de Iglesias y al Consejo Nacional de Iglesias de los Esados Unidos. Ya en 1964 la Convención había rechazado una proposición de retirarse de ambos consejos. Esta puntualización fue provocada por el grupo recientemente constituido "Laicos bautistas americanos en pro de la independencia", grupo que afirma su lealtad a la Convención Bautista Norteameri-

(Continúa en la página 8)

ATALAYA

Por ASIEL

Empiezo mi columna saludándolos con las palabras bíblicas que se encuentran en Ezequiel 33:7: "A ti, pues, hijo de hombre, te he puesto por Atalaya de la casa de Israel y oirás la palabra de mi boca, y los amonestarás de mi parte." Voy a encubrir mi identidad. Le he pedido al Director que no revele mi nombre. (Dudo que su esposa no se entere. ¿Qué no averiguan las mujeres? Pero tengo su palabra que no lo revelará). Quiero que esta columna sea de comentarios, noticias, críticas, etc. El lector puede enviar a la redaccion de PRE cualquier colaboración.

Se celebró en Puerto Rico la Convención Mundial de las Iglesias Discípulos de Cristo. Estuvo muy interesante la ceremonia de entrega de la enorme vela que envió el Papa Paulo VI, y que usaron en el Servicio de Comunión. También el mensaje del Arzobispo Monseñor Luis Aponte Martínez y el discurso del Dr. Martin Luther King. Hizo falta más promoción para una actividad de tal magnitud. Con tantos miles que llegaron de afuera no se pudo llenar el Hiram Bithorn.

Han sido numerosas las despedidas para la familia Liggett, demostración del cariño que todos los evangélicos sentimos por ellos.

El Dr. Héctor J. Rivera, Profesor de Finanzas de la Universidad de P. R., acaba de publicar un libro titulado **Introducción a la Moneda y la Banca,** publicado por la Editorial Universitaria.

¿Leyeron el otro día la noticia sobre el ministro de Nueva York que lo dejaron sin iglesia porque estaba demasiado interesado en ayudar a los adictos a drogas? La congregación sintió temor que su templo fuera a convertirse en un centro de adictos.

La Lcda. Emily Dixon y el Rdo. Alberto González representaron al Concilio Evangélico en una Conferencia Sobre Relaciones de Familia en Jamaica.

El Lcdo. Samuel Polanco, de la Iglesia Evangélica Unida de Río Piedras, actuó de Decano de la Escuela de Leyes de la Universidad de Puerto Rico durante el verano.

El Instituto del Hogar celebró su Asamblea Anual recientemente. Se atendieron durante este año 826 familias, 129 más que el año anterior. Fue la esposa quien solicitó la orientación en ocho de cada diez de los casos de conflicto matrimonial.

En contraste con esta noticia, nos cuentan de un ministro que sorprendió a su esposa, al llegar ésta de un viaje al exterior, con un bello óleo de ella pintado por él, en su ausencia.

El Servicio Selectivo reclutará a casados y sin hijos. Joven, no se apresure a casarse teniendo como base un "Romance Vietnam". Recuerde que el matrimonio es algo más que eso.

Estuvo de visita en Puerto Rico el Dr. Hugh J. Williams, quien fuera Presidente del Seminario Evangélico hace algunos años.

Si no ha hecho su suscripción a PRE hágalo en seguida. Solamente $1.50 al año.

La Iglesia Metodista celebró un retiro de pastores y laicos en Mameyes de Jayuya con la participación de los Rdos. Stanley Jones y Roberto Escamilla.

Fundan en Massachusetts, universidad para estudiantes no sobresalientes donde podrán cursar los primeros dos años de estudios. Ya era tiempo de que alguien se ocupara de ellos.

Un rótulo de esos que salen en "El Mundo" todos los días leía: "No hable de los ausentes."

La Asociación de Caballeros Evangélicos celebró su Asamblea General en la Iglesia Metodista de Guayama el lunes 6 de septiembre.

¿Sabía usted que hay 215 millones de vacas en la India? Es un animal sagrado que le cuesta mucho dinero a ese país. El fallecido primer ministro Nehru comentó en cierta ocasión: "Nosotros rendimos culto a la vaca, pero no nos preocupamos por ella." ¿No nos pasa a nosotros lo mismo con nuestra adoración?

Hasta pronto, amigos, y cuídese de lo que dice y hace de ahora en adelante que **El Atalaya** estará siempre alerta, en busca de noticias y comentarios.

Urge Renovar

El espíritu de adoración es un

Escribe el Rdo. Félix Castro Rodrígue

Discutir el tema que sigue es un gran privilegio para mí. He orado mucho al Señor para que me fortaleciera e iluminara en la exposición de las ideas. Presento a ustedes el tema, **Nuestra Tarea,** y como parte del mismo analizó un poco la condición de nuestras iglesias y hago sugestiones que puedan ayudar en algo a mejorar y fortalecer nuestra vida cristiana.

Tomo como punto de partida la Biblia. También algunos libros leídos me han ayudado en gran manera a ver las verdaderas proyecciones. Además, 23 años de pastor, 22 de ellos en la **Parroquia** Protestante de San Fernando de la Carolina me han dado un poquito de experiencia. No es necesario que repita en todos sus detalles lo mucho que he aprendido al lanzarme a preparar estas ideas. Que todo sea para la gloria de Dios y el fortalecimiento de Su reino. **Este mundo necesita a alguien que le hable del amor divino y le revele cuál es la voluntad de Dios.** La iglesia, como el cuerpo de Cristo, puede servir como **instrumento** de Dios en esta gran **tarea.**

La iglesia no es un sitio, ni un edificio o una congregación. La iglesia es el pueblo de Dios. Esta imagen ocurre en I Pedro 2:9-10. "Vosotros, al contrario, sois una raza escogida, un sacerdocio real, nación santa, pueblo de posesión exclusiva; a fin de que manifestéis las excelencias de aquel que os ha llamado de las tinieblas a su luz maravillosa . . . " Según podemos yer la iglesia es una **comunidad humana** y también **divina.** Aquel que envió sacerdotes y profetas, que manifestó su amor en la persona de nuestro Señor Jesucristo, ahora tiene un pueblo que ha de sostener y continuar esa misión en este mundo. Antes de emprender esa misión debemos sentirnos como el pueblo de Dios. Y estar seguros que lo somos y que la ley que impera sea la del amor.

Antes de aventurarnos en señalar cuál es nuestra tarea deseo ampliar un poco más el concepto de iglesia. ¿Quiénes somos nosotros frente a este mundo y qué espera Dios de nosotros? **Dios actúa en este mundo a través de su iglesia.** Así llega al mundo el mensaje de reconciliación (II Corintios 5:18-20). Es llevado por aquellos que ya tienen paz con Dios por medio de Jesucristo.

I. La Iglesia como el Cuerpo de Cristo (I Corintios 12:27).

La iglesia es mucho más que los individuos que la integran. Ese mucho más es la **presencia del Cristo resucitado** en la congregación; comunicándose El mismo a través de la **Palabra** y teniendo comunión fraternal con los congregados en nuestros actos de adoración. La iglesia, entonces, no es formada meramente por el acuerdo mutuo de los que se han arrepentido y regenerado. Está formada fundamentalmente por el **llamado de cada uno de nosotros,** por nuestro Señor Jesucristo, a través de su **Palabra**; y por su presencia en **gracia y poder** en medio de una fiel congregación. La Iglesia es el cuerpo de Cristo en quien mora su bendito Espíritu (I Corintios 12: 12-13). En esta comunión las distinciones artificiales de raza, color, nacionalidad, credo y status social, desaparecen. Todos somos uno. Esto es posible por la obediencia a la cabeza de ese cuerpo, nuestro Señor Jesucristo.

Como cuerpo, sus distintos miembros tienen ciertas responsabilidades que cumplir. El negarse a cumplir esas tareas es hacer sufrir todo el cuerpo y dejar de ser lo que pretende.

II. La Iglesia como una Fraternidad Espiritual

El cristianismo comenzó como una fraternidad. Los doce apóstoles no vivían enclaustrados y cada cual siguiendo su propio destino. Era un **grupo** que tenía propósitos comunes. Salían a las distintas misiones y regresaban a un punto de partida para narrar las experiencias de la jornada. Así fue por tres años. Cuando Jesús asciende al cielo los deja comprometidos a continuar aquella tarea.

La iglesia naciente fue guiada a experimentar aquel gran amor divino. Ese es el cuadro que vemos en Jerusalén, según nos narra Lucas en Hechos 2:43-47; 4: 32-37. No hay nada que supere en el mundo a esta hermandad. Esta experiencia se repite constantemente en nuestras congregaciones. Esa hermandad viene de Dios. Fue inspirada por nuestro Señor Jesucristo.

La Iglesia de Jesucristo tiene seis ministerios o tareas cumbres que cumplir. Son éstas las siguientes:

1. La Adoración
2. La Comunión o Fraternidad
3. La Proclama
4. El Testimonio
5. La Enseñanza
6. El Servicio

la Adoración

ıena decadente entre nosotros

stor Bautista en Carolina, Puerto Rico

I. EL MINISTERIO DE LA ADORACION

La adoración es fruto de una experiencia con Dios. No puede adorar quien no haya pasado por ese momento.

Es sumamente interesante ver a Abraham, Jacob, Noé, Moisés y otros levantando altares a Jehová después de haber estado delante su presencia. El altar es el encuentro del hombre con su Dios. Allí concurrimos a adorarle con las alabanzas y otros medios que están a nuestra disposición. Esa comunión con Dios no está regida por el **tiempo** ni por el **espacio** ni por los distintos mecanismos que la historia nos ha ido dejando. **Si hemos declarado que el templo o la humilde capilla es lugar para lograr la culminación de esa experiencia y experiencias similares,** debemos proteger ese sitio.

La acción de adoración es doble: Dios viene hacia nosotros en su Palabra y nosotros nos allegamos a El en **gratitud, confesión, alabanza** y **dedicación.** Fruto de esa adoración es nuestra disposición de ir al mundo para enterar a los hombres de la bondad de nuestro Señor. Por eso una iglesia que no adora no es la iglesia. Una persona que no adora no ha visto ni sentido a Dios.

El Espíritu de adoración es una faena decadente entre nosotros. Por años se ha confundido la adoración con un programa escrito e improvisado que incluye cantos, oraciones y lecturas, todo enmarcado en una rígida organización. En nuestras iglesias no hay adoración hasta que el director ordena. A veces suena un timbre para que los hermanos hagan silencio y concurran aquellos que continúan fuera del santuario. Todo hay que ordenarlo. Se invita a meditar pero no hay una idea central para meditar. Cantamos—leemos—oramos. Todo eso hay que colocarlo dentro de un horario oficial. Ya los hermanos saben lo que sigue en cada parte del culto. No es necesario adivinarlo. Antes del culto hemos estado hablando de cien temas. Al sonar el timbre del director, se aplazan esos temas para seguirlos cuando termine el culto. Eso tiene la apariencia de un sandwich. ¡Sí pudiéramos crecer hasta llegar a la experiencia del Salmista en el Salmo 27. 4-9!

El Sentido Prístino

Tenemos la gran tarea de rescatar el sentido prístino de la adoración. Nuestros santuarios han perdido muchas veces ese valor. El hecho de usar el templo para reuniones "calientes" de negocios, proyecciones de películas, actividades sociales, a veces hasta cómicas, nos impiden sentir la presencia de Dios y por ende, adorar. Los anuncios kilométricos y muchos de ellos anunciando pasteles, comidas, películas, ventas de tarjetas de navidad y bizcochos, han confundido mucho a nuestra gente. El altar ha perdido el sentido de santidad. Esto tiene un impacto tremendo sobre los visitantes y los niños. Nuestras luchas y agonías para levantar fondos para promover los proyectos de nuevos templos, órganos y demás equipo nos está quebrantando la comunión con el Señor. Necesitamos levantar esos fondos y debemos hacerlo por un solo camino: **promoviendo las ofrendas y sobre todo los diezmos.** Este es el camino más legítimo. La colección de esas ofrendas vendría a ser una nota melodiosa a nuestra adoración. Vendría a ser lo que dice San Pablo: "olor de suavidad, sacrificio acepto, agradable a Dios . . . " (Filipenses 4: 18). Nos preguntamos, ¿a qué asistimos al templo? Y los niños, ¿qué aprenderán y experimentarán al oírnos a nosotros? La imagen de adoración, **"en espíritu y en verdad"** se ha perdido bastante. Por otro lado, muchos hermanos, dentro del templo, con sus continuos diálogos o dramas, impiden que los demás adoren, oren y mediten en sus relaciones con el Señor. Se da la apariencia de un teatro.

Hay otro terrible mal. En ese culto organizado a que me refiero casi siempre el único que participa es el director. Todas las invocaciones, bendiciones, intercesiones, lecturas, anuncios tienen que ser hechos por el pastor creyendo que las personas de la iglesia lo harían muy mal. Eso es una negación del sacerdocio universal, idea que tanto se ha predicado después de la Reforma por todos los evangélicos. Todo el pueblo de Dios debe adorar en sus distintas expresiones. Un hermano que participa en público es un hermano feliz y un hermano que ha comenzado a crecer y a desarrollarse.

Nuestra tarea es rescatar el verdadero sentido de la adoración. He aquí algunas sugestiones:

1. Al salir de nuestros hogares, hacia el templo, que vayamos en adoración. Al llegar, nues-

SEMINARIO EVANGÉLICO
22271

tra tarea es orar, meditar y leer la Biblia.

2. Que protejamos nuestros santuarios y los hagamos **"Casa de Dios y Puerta del Cielo"**. Al entrar, que podamos inspirar a otros con nuestra actitud: una actitud de reposo, paz y participación en el programa. Que inspiremos a otros que han venido a tener comunión. Acabemos con la costumbre de entrar y salir, hablar durante los servicios, masticar chiclets, y otras impertinencias de ignorantes y mal disciplinados hermanos. Si venimos a adorar no debemos regresar a nuestros hogares sin lograrlo. A veces me pregunto, ¿por qué asisten a los templos algunos hermanos? Se engañan a sí mismos. Su disposición no es de adorar sino de una visita social o "de costumbre" a la iglesia.

3. Que entremos a una educación continua con nuestros hermanos hasta lograr que ellos y nosotros adoremos.

4. Adorar es una experiencia. Muchas veces echamos a perder un servicio con la lectura de **tantos trozos literarios, poemas** y **meditaciones.** Estamos bregando demasiado con las experiencias de otros y llega el caso que nosotros no podemos adorar. Una cosa es un servicio literario y otra es adorar.

5. Esa adoración verdadera, en espíritu y en verdad, donde hemos visto a Dios y sentido su presencia, debe producir en nosotros:

A. Amor por las demás personas.

B. Un deseo profundo y voluntad férrea, para anunciar las promesas del Señor.

C. Un continuo deseo de superación en santidad y pureza.

CARTA ABIERTA A LA NACION EVANGELICA

Espero sean muchos los que hayan leído la sección "Comentarios" que ocupa el sitio del Editorial correspondiente a la edición de PUERTO RICO EVANGELICO para abril de 1965. El mensaje es seco, conciso, significativo. Es un indicio claro de que el pueblo evangélico puertorriqueño atraviesa una gran crisis. Nos come la indiferencia. Tal parece como si estuviéramos endrogados con una dosificación de ilusionismo. Nos come la inercia.

El PUERTO RICO EVANGELICO ha sido desde sus comienzos el órgano oficial de los esfuerzos unidos del pensamiento evangélico puertorriqueño. Libró grandes batallas y tuvo más de un Waterloo. Pero no tuvo la suerte de Napoleón, sino la de Nelson. ¿Cómo podremos olvidar aquellas gestas gloriosas de los Rdos. Rodríguez Cepero y don Abelardo, para no citar más? Fueron los pioneros. Sus voces de admonición y de combate eran las clarinadas del resurgimiento de las verdades evangélicas traídas a nuestro pueblo en forma de mensajes sencillos, pero sinceros y honestos. Unieron talento, devoción, inteligencia y los dones de Arriba a lo poco que podía ofrecerles el aspecto material de las iglesias cristianas. Hubo un Titán que hizo milagros en la Administración: el Rdo. P. W. Drury. Hubo lectores, colaboradores, suscriptores y hasta voces que pedían más y más . . .

En los últimos años hemos ido hacia atrás . . . Tal parece como si el materialismo histórico hubiera hecho su aparición. El coste de la produción sube, los medios escasean. Los suscriptores desaparecen; los colaboradores no se ven. Y yo pregunto: ¿Qué hacen los pastores de las iglesias evangélicas? ¿Esperan asistir al entierro del más alto exponente de las verdades evangélicas con la "vela en la mano"? ¿Se le ha cogido miedo al cuco? ¿Acaso es que no tenemos tiempo para leer lo poco (o casi nada) que se escribe o se publica en la prensa evangélica? ¿A dónde ha ido a parar nuestra fe si carecemos de interés en defender lo nuestro? ¿Dónde están las obras hijas de nuestra fe?

Ahora que tanto se habla de ecumenismo y Roma nos llama a cada momento ¿renunciaremos a nuestra fe traicionando nuestros ideales para mirar hacia atrás una vez puesta la mano sobre el arado? ¡A cerrar filas! Estamos alertas y en pie de guerra: la guerra a la maldad y al engaño. Tomemos pues, el vestido del soldado: la armadura de Dios; ceñidos los lomos de verdad, vestidos de la cota de justicia, calzados los pies con el apresto del Evangelio de paz; sobre todo tomando el escudo de la fe y el yelmo de salud y la espada del espíritu—aquí la pluma—para difundir la Palabra de Dios (Efesios 5:11-17). Ese era el lema del nunca bien llorado don Abelardo. Tenía un Gran Capitán y obedecía sus órdenes. ¿Por qué no hemos de hacer nosotros lo mismo? Aún hay tiempo y es AHORA . . .

—E. Pagán-Tomei

La Educación Cristiana de la Congregación

Por el Rdo. Jorge N. Cintrón

Reconociendo lo mucho que nos queda por hacer para mejorar la educación teológica de los ministros, tenemos que insistir en la responsabilidad de la iglesia y sus instituciones educativas en lo que concierne a la educación teológica de los laicos.

La separación del ministro como una persona llamada y entrenada para realizar su vocación cristiana ha restringido erróneamente los estudios teológicos dentro de un marco profesional.

Con la restauración de la congregación, del laos, del pueblo de Dios, del cuerpo de Cristo, al cumplimiento de su misión como la iglesia de la que el ministro es un miembro entre otros, el laico ha adquirido un importancia olvidada.

La Tarea de Divulgación

Los mismos teólogos y los educadores cristianos comprenden hoy su responsabilidad de divulgar y popularizar los conocimientos que se han venido impartiendo desde las cátedras de los seminarios y a través de libros y otras publicaciones dirigidos especialmente a los seminaristas y ministros.

Los nuevos diseños teológicos que trazan la misión de la iglesia dentro del templo y en la sociedad, en la cultura, en el mundo, apuntan que el ministro o pastor ha de ser educado para educar a su congregación en la tarea común en la cual él es consejero o asesor.

Dentro de esta perspectiva toda la iglesia educa. La Escuela de la Iglesia se torna en una institución docente para instruir al pueblo, a la membresía, en todo lo concerniente al desempeño de su misión cristiana. No es asunto de una tradicional clase preparatoria de candidatos a miembros ni tampoco la rutinaria lección bíblica de la escuela dominical. Se trata ahora de establecer un seminario teológico en miniatura en cada iglesia. No para preparar ministros profesionales sino para que se haga realidad la doctrina del ministerio universal de los creyentes.

Un Seminario en Miniatura

Todas las materias que estudia un seminarista no forman un cuerpo de conocimientos esotéricos que deban ser escondidos de los laicos. Es responsabilidad del ministro impulsar un currículo en su iglesia local al que los laicos tengan acceso para el estudio de la Biblia, la teología sistemática e histórica, la historia de la iglesia cristiana, la ética social cristiana y la educación cristiana. Sorprende el abismo que existe entre los conocimientos que un seminarista adquiere en torno a la Biblia, la historia de su formación y los métodos exegéticos de estudio, frente a la tradicional interpretación literalista de la Escritura tan fértil en la creación de bibliólatras.

Lo mismo puede decirse del conocimiento de la historia de la iglesia. Para algunos evangélicos el cristianismo comienza con la Reforma del Siglo XVI sintetizada injustamente en uno o dos nombres.

En el campo de la adoración muchas veces se ignora el por qué de las prácticas litúrgicas en que se participa.

La Educación del Laico

Urge la educación del laico en los fundamentos bíblicos, teológicos e históricos de la fe cristiana no solamente como una cuestión de mera información intelectual sino como una base sólida desde la cual el hombre cristiano pueda hacerse los planteamientos que le impone la vida contemporánea. Con esa educación el cristiano se situará frente a la sociedad y la cultura, frente a las ideologías que buscan adeptos, y sobre todo frente a su misma existencia para ahondar en la interpretación cristiana que postula como creyente. Esta confrontación entre su fe y el mundo lo llevará necesariamente a interesarse también en el estudio de los problemas que le rodean. Querrá entonces establecer diálogo entre su cultura cristiana y su cultura secular, entre lo que aprende en la iglesia y lo que observa en el mundo. Esa preocupación tendrá implicaciones serias para el currículo de la iglesia. Será necesario entonces que los estudios teológicos orientados por el pastor sean complementados por las voces autorizadas de aquellos laicos que sirven en el mundo des-

de sus profesiones u oficios. Estos no vendrán como teólogos. Su tarea será la de abrirnos los ojos a las realidades sociales, políticas, económicas y plantearnos preguntas. Ellos podrán aprender de nosotros y nosotros de ellos.

Ese diálogo ofrecerá más pertinencia y relevancia al programa educativo de la iglesia, y más todavía, nos indicará la responsabilidad de revisar y evaluar lo que hasta ahora hemos venido haciendo por rutina o tradición en la educación cristiana de nuestro pueblo.

NOTICIERO . . .

(Viene de la página 2)

cana, pero estima que su fe "en la independencia de la iglesia local" le impide afiliarse a consejos de iglesias, y critica las actividades políticas de ambos consejos que, según él, no representan sino la opinión de una minoría.

HERALDOS MELODICOS CELEBRAN ANIVERSARIO

Con motivo del décimosegundo aniversario de la fundación de la agrupación coral "Los Heraldos Melódicos," la Iglesia Medista Wesleyana, que está ubicada en la Avenida Central en Puerto Nuevo y cuyo pastor es el ministro Efraín Santiago, ofreció un servicio especial el día 11 de septiembre pasado a las 8:00 de la noche.

El sermón especial estuvo a cargo del pastor M. Isaís, ministro mejicano, director de Evangelismo a Fondo en la República Dominicana y autor de numerosos himnos congregacionales protestantes.

La agrupación está compuesta por Waldo Cruz Ginorio, Milton Robles, Gamaliel Rivera, José Juan Rodríguez, Pepito Pérez, Héctor Cruz Ginorio y Ramón G. Rodríguez, miembros de diferentes denominaciones protestantes.

PAREJA CELEBRA BODAS DE DIAMANTE

Los esposos don Ricardo Aponte y doña Adelaida de Aponte celebraron el día 5 de agosto sus Bodas de Diamante con un servicio evangélico en su hogar radicado en Caparra Heights.

Acompañaron a la pareja en la celebración de sus sesenta años de vida matrimonial sus siete hijos; además de los hijos políticos, sobrinos, nietos y biznietos.

El mensaje de la ocasión lo ofreció el Rdo. Rafael Boissén. Por muchos años ellos han sido miembros de la Iglesia Metodista de Barrio Obrero.

CONCILIO EVANGELICO

Asamblea Anual en la Iglesia Presbiteriana Central en Mayaguez

4 al 6 de noviembre de 1965

Tema: "Tareas de un Concilio de Iglesias en la Comunidad Puertorriqueña.

Capellán: Rdo. Franklyn Montalvo Guenard.

Caravanas partirán desde distintos pueblos rumbo a Mayaguez.

Los interesados en reservar hospedaje llamen o escriban al Concilio Evangélico.

PORTE PAGADO — POST-PAID

Enviado por:
PUERTO RICO EVANGELICO
Apartado 744, Río Piedras, P. R. 00928

Accepted as second class matter at the Post Office in San Juan, Puerto Rico, U.S.A.

PUERTO RICO EVANGELICO

AÑO 54 OCTUBRE DE 1965 NUM. 1325

ALBERTO SCHWEITZER: Reverencia por la Vida

DIRECTORIO

REVISTA
PUERTO RICO EVANGELICO
Apartado 744, Río Piedras, P. R.
00928

Oficinas

Edificio Centro Evangélico
Robles 54, Río Piedras, P. R.
00925

Teléfono: 765-1150

Junta Editorial

Jorge N. Cintrón
T. Rosario Ramos
Miguel Limardo

Junta de Publicación

Gilberto Robles
Presidente

PUERTO RICO EVANGELICO es el órgano oficial de las denominaciones evangélicas, Bautista, Discípulos de Cristo, Presbiteriana Unida, Metodista y Evangélica Unida de P. R.

Se publica mensualmente en la Imprenta Puerto Rico Evangélico, Robles 54, Río Piedras, P. R.

Admitido como correspondencia de segunda clase en las oficinas de correo de Ponce, P. R. le 10 de junio de 1912. Franqueo de segunda clase pagado en el correo de San Juan, P. R. Precio de subscripción: $2.00 al año.

IMPRENTA
PUERTO RICO EVANGELICO
Centro Evangélico
Robles 54 — Apartado 744
Río Piedras, Puerto Rico
00928

Teléfono: 766-3435

Stanley E. Trebes
Administrador

A LOS SUSCRITORES

1. Infórmenos correctamente su nueva dirección.
2. Pague la suscripción al agente local por adelantado.
3. Los suscritores individuales deben pagar al recibo del envío de vencimiento.

NOTICIERO EVANGELICO

Por William Cruz Ginorio

LIBRERIA EVANGELICA

Ponce, Puerto Rico: La Asociación de Iglesias Menonitas de Puerto Rico inauguró durante el mes de septiembre una Librería en esta ciudad del sur. La misma se llamará "Librería Evangélica", y tendrá como gerente al Sr. Jesús Morales. El Sr. Simón Leckty será el tesorero, y el establecimiento de literatura evangélica funcionará en un lugar céntrico y adecuado, para servir a todas las denominaciones y hermandades de Ponce y sus alrededores.

ASOCIACION DEL NIÑO EVANGELICO

Hato Rey, Puerto Rico: Ya quedó constituída la Asociación del Niño Evangélico en Puerto Rico. En una magna asamblea celebrada en la Iglesia Metodista Wesleyana, en Caparra Terrace, se nombró el Comité Ejecutivo y los demás funcionarios, que impulsarán este proyecto de magnitudes ecuménicas. Fue aclamada como Directora Ejecutiva la Srta. Aurea Martínez, quien desarrolló en la ciudad de Nueva York un proyecto análogo que ha tenido un brillante éxito. La celebración habrá de culminar con un desfile masivo de niños, por la Avenida Ponce de León, desde la YMCA hasta Puerta de Tierra. Se espera en el templete especial a altos funcionarios del gobierno, de la vida pública y comercial del país. Se espera la visita en esos días y la asistencia a dichos actos, del evangelista Dr. Billy Graham, del Gobernador de Oregon, Hon. Mark Hatfield, y otras eprsonalidades del exterior. Se espera una delegación de niños de Nueva York.

ESTUDIAN UNION IGLESIA EN CANADA

Toronto, Canadá: La Iglesia Anglicana y la Iglesia Unida del Canadá han dado un paso decisivo hacia la unificación, que venían discutiendo desde 1943. Se ha publicado en Toronto un documento de 4,000 palabras, titulado "Los Principios de la Unión." El documento recomienda la creación de una comisión general de 40 miembros, compuesta de un número igual de representantes de uno y otra denominación, para ultimar los detalles de la fusión. Estas dos confesiones son las más grandes en el Canadá, después de la Iglesia Católica Romana. Según las estadísticas de 1961, la Iglesia Unida del Canadá (que es el resultado de la unión de metodistas, presbiterianos y congregacionalistas) tiene cerca de 4 millones de miembros, mientras que la Iglesia Anglicana tiene 2.400,000. Los católico-romanos alegan tener 8 millones. El documento añade que "cuando la unidad de dos iglesias abarca todas las cuestiones esenciales de fe, nada debiera impedir el acuerdo sobre un reglamento común, y por lo tanto, sobre una estructura orgánica única. La Iglesia Anglicana discutirá el documento en agosto, en su Sínodo General que se reunirá en Vancouver, y el Consejo General de la Iglesia Unida lo hará en septiembre de 1966. (S.E.I.)

NUEVO PRECIO

La suscripción anual a esta revista será de $2.00 (dos dólares) comenzando en enero de 1966.

ATALAYA

Por ASIEL

Una noticia que causó mucha tristeza fue la muerte del joven Migdoel Rosa Gutiérrez, hijo del Rdo. Pedro Rosa Viruet y la señora Miguelina G. de Rosa. Estaba casado con la señora Myrna Perales y tenía un hijo de dos años. Muchos comentaban el testimonio tan precioso que dio esta familia cristiana en medio de su dolor.

El Obispo Auxiliar de Caguas, Monseñor Antulio Parrilla, tiene un hermano estudiando en el Seminario Evangélico de Puerto Rico, el pastor bautista Pedro Parrilla.

Triunfó la libertad religiosa en la última sesión del Concilio Ecuménico. Un Cardenal dijo que sería injusto negar que en muchos países la Iglesia Católica Romana había perseguido a los Protestantes.

El Dr. Samuel Corchado renunció su puesto como Secretario Permanente del Presbiterio. Actualmente él hace su especialización de Pediatría en la Escuela de Medicina de la UPR.

En un acto de la Asociación de Barranquiteños Ausentes dictó una conferencia Monseñor Luis Aponte Martínez. En el mismo ofreció un Concierto el Coro Luterano de Bayamón que dirige el Dr. Angel M. Mattos. Recientemente este coro regresó de Miami, Florida, donde interpretó música puertorriqueña a una concurrencia de ocho mil personas.

En la Iglesia Presbiteriana de El Guacio fue ordenado el pastor James Woodring.

Dos adictos a drogas que sembraron el pánico y la inseguridad en las calles de Nueva York—William Cintrón y Juan Artesona —siembran hoy día una esperanza en el corazón de aquellos que como ellos en el pasado, no encuentran una puerta de escape para el vicio. Aseguran que la mejor cura para las drogas es la religión.

La Iglesia Presbiteriana de Caparra Terrace, que pastorea el Rev. Nicandro González, celebró la semana de Educación Cristiana, en la que participaron destacadamente Dr. Raymond L. Strong, su esposa Lillian Strong y la Srta. Wilma Mosholder.

De fuentes bien informadas hemos sabido que las actividades católicas siguen aumentando en el Hospital Presbiteriano. ¿Y qué de las actividades evangélicas en esa institución?

La Comisión de Planificación Eclesiástica auspició una Conferencia sobre Urbanismo y la Iglesia en colaboración con episcopales y católicos.

Celebraron sus aniversarios recientemente la Iglesia Bautista de San Antón, Carolina, la Iglesia Metodista de Barrio Obrero y la Iglesia Presbiteriana Unida de Bayamón.

El astronauta Edward White II llevaba consigo en su viaje al espacio tres símbolos religiosos: una cruz, una estrella de David y una medalla de San Cristóbal. Esos símbolos se exhibieron más tarde en el Pabellón Protestante y Ortodoxo de la Feria Mundial.

(Continúa en la página 15)

SINTESIS

La Liga de Temperancia de Puerto Rico que preside la señora Santia Pagán, celebró su 48a convención anual en el templo de la Iglesia Alianza Cristiana y Misionera durante los días 29 y 30 de octubre.

La Iglesia Discípulos de Cristo de Toa Alta que pastorea el Rdo. José González celebró la ceremonia de la colocación de la primera piedra de su nuevo templo el domingo 17 de octubre.

Visitó la isla el Rdo. Ralph T. Palmer de la Sociedad Misionera de los Discípulos de Cristo para exponer ante las iglesias de aquella denominación la necesidad de reclutar personal para los campos misioneros.

Durante varios días estuvo en Puerto Rico el obispo Fred P. Corson reunido con los ministros metodistas.

Desde Evanston ha llegado el periodista evangélico Edwin Maynard, director de la revista **The Methodist Story** para preparar varios reportajes sobre la obra evangélica del país.

La Iglesia Discípulos de Cristo de "University Gardens", Río Piedras bajo la dirección pastoral del Rdo. Juan Rodríguez ha celebrado su octavo aniversario. Es una de las congregaciones jóvenes en más rápido desarrollo con un programa renovador.

Revolución y Encarnación es un libro valioso que ha escrito el profesor Justo González. Por 30 centavos usted lo adquiere en la Librería La Reforma. Léalo para que sepa cómo la iglesia tiene que enfrentarse a las revoluciones con vidas encarnadas.

La Asociación del Niño Evangélico de Puerto Rico auspicia

(Continúa en la página 14)

El Ejemplo de Alberto Schweitzer

Por José A. Romeu

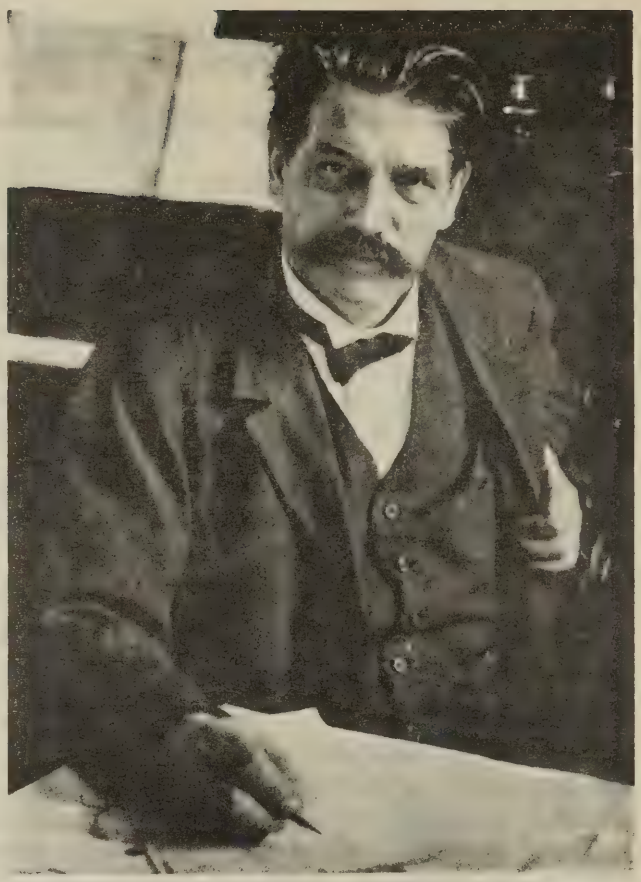

ALBERTO SCHWEITZER, 1936

No son muchas las veces que en la historia de la humanidad pasa un hombre por el mundo en quien se encuentren reunidas tan diversas y espléndidas aptitudes, tan altas aspiraciones espirituales, tan profundo fervor religioso y tanta disposición de servir a sus semejantes como en ese alsaciano universal que se llamó Alberto Schweitzer y que acaba de morir en Africa.

Sobre su larga y laboriosa vida que alcanzó la cumbre de los noventa años podrían escribirse varios libros, cada uno por una autoridad, ya en la música, en la que se destacó como extraordinario organista y exégeta de Bach; ya en el campo de la teología a la que hizo magníficas aportaciones con sus estudios sobre la figura de Jesús; ya en la filosofía, que le inspiró un libro sobre Kant; ya enfocándolo como gran pacifista y gran humanitario.

Cuando se ha querido resumir, en una breve expresión, la filosofía de Schweitzer, todo ha quedado dicho en cuatro palabras: "Reverencia ante la vida."

"Es por la reverencia ante la vida que mi pensamiento se transforma en experiencia vivida", escribió en su **Etica,** uno de los libros importantes del pensamiento de nuestra época.

"No es por el saber—escribió —sino por la experiencia del mundo que establecemos íntima relación con él. Todo pensamiento que penetre hasta las profundidades llegará a un misticismo ético".

Cuando sólo contaba 24 años, ya se había doctorado en filosofía y en teología y su fama de organista se extendía por Europa. Pero un hecho, al parecer corriente, decidió su verdadera vocación. Un día se detuvo a contemplar un monumento erigido a la memoria del almirante Brant, bienhechor de los negros. En aquel momento hizo una resolución que cambió el curso de su vida: se haría médico y se iría al continente africano a curar leprosos.

Desde entonces se dedicó a su labor humanitaria y aún a la edad en que los ancianos se suelen retirar a descansar él continuaba su incansable lucha, en su rincón de Africa.

Cuando en 1952 recibió el Premio Nobel de la Paz, ya había sido proclamado el hombre cumbre de nuestro siglo.

Era muy grande su autoridad.

(Continúa en la página 15)

Alberto Schweitzer: Profeta de la Selva

Por Tomás Rosario Ramos

Enseñando francés a niños leprosos.

En la noche del sábado 4 de septiembre de 1965, el cable, la radio, la televisión y todos los instrumentos de comunicación, dieron cuenta al mundo del deceso de Albert Schweitzer, el profeta, médico y filántropo del Africa Ecuatorial. El sabio organista, filósofo y pastor de almas, nació en Alsacia en el año 1875. Por ser alsaciano dominó dos lenguas: la alemana y la francesa, aparte de su gran conocimiento del hebreo y del griego.

Durante su juventud Schweitzer sirvió como ministro evangélico, siguiendo una tradición de sus antecesores, y enseñó teología y fue organista de unas cuantas parroquias. Al reclamo de una gran visión se hizo doctor en medicina, y sintiendo la compasión que Jesús sentía por los que sufren dolencias, partió en 1913 hacia la parte más plagada y más peligrosa del Continente Negro. En medio de una jungla, y a orillas del Río Ogowe, estableció una obra médico misionera, encaminada a llevar la salud a los leprosos, a los agotados por la enfermedad del sueño, a los azotados por la malaria y por otras enfermedades del candente trópico. También tuvo como gran objetivo el presentar al Cristo sencillo del Nuevo Testamento a las razas esclavizadas por el pecado, por la ignorancia, el miedo y la superstición.

Renuncia Ayuda Misionera

Aquella obra rústica que iniciara el misionero alsaciano y que se llamó Lambarené, tuvo al principio la simpatía y la colaboración de juntas misioneras alemanas, inglesas y francesas, pero cuando esas juntas comenzaron a hacer exigencias doctrinales, teológicas y confesionales, Schweitzer renunció a esa ayuda para entonces depender de ayudas voluntarias de sus amigos y

de lo recibido por él mismo a cambio de sus conciertos de órgano y sus conferencias. Para adquirir los fondos necesarios salía periódicamente de Africa hacia Europa, y también hizo un viaje a los Estados Unidos en 1958.

La esposa del Dr. Schweitzer, Helene Bresslau, le fue de gran ayuda en el difícil proyecto del Río Ogowe.

La Misión de Lambarené sufrió una gran interrupción en cada una de las dos guerras mundiales, 1914-18 y 1939-45, pero el misionero de los negros jamás se amilanó ante las dificultades. La compasión y un hondo sentimiento de responsabilidad por la condición horripilante de los pueblos de Africa lo llevaron a abandonar su posición en Europa y asumir la causa de la confraternidad de los que llevan el sello del dolor."

TRES GENERACIONES, 1952
El Dr. y la Sra. Schewitzer con su hija y nietos en Günsbach

El Valor de la Vida

Para Schweitzer, la vida es muy valiosa, no sólo entre los humanos, sino en toda especie que es obra del Creador. Todo lo que respira le merece respeto, la especie humana y lo que él llama las especies subhumanas. Es por eso que junto a los heridos, a los calenturientos, a los llagados y a los leprosos del Ogowe, se ve el doctor rodeado de antílopes, de monos, de elefantes, de loros, cabros, perros, gatos, y otros animales que el propio Schweitzer domestica, alimenta y cura como si fueran personas.

Siendo la filosofía de Schweitzer una filosofía de vida y de ética, es propio que él sienta amor por todo lo que respira vida. Se dice que en una ocasión un gran hormiguero sorprendió a unos trabajadores del hospital. Estos quisieron hacer una fogata para quemar a las hormigas, y el médico filósofo se opuso a esta hoguera contra las hormigas.

Schweitzer obtuvo el Premio Nobel de la Paz en el año 1952, pero no lo recibió hasta el año 1954, cuando pudo salir de Gabón para llegar hasta Noruega. Este país escandinavo lo recibió como a un rey, recepción algo incómoda para un hombre tan sencillo, empero, los honores nunca pueden renunciarse. Se le entregó el premio con el dinero correspondiente, el cual él dedicó a los gastos de Lambarané.

Los Convencionalismos

El doctor siempre rehuyó a los convencionalismos, a los patrones confesionales y al exhibicionismo público, y sin miedo a las enfermedades del Africa, se internó por cincuenta y dos años en la selva para servir al hombre olvidado y explotado por la civilización. En el Africa Ecuatoriana se identificó con el hombre tostado por el sol y se confundió entre los sufridos habitantes de la jungla y de la selva.

Hasta hace poco nada sabíamos de la relación entre Juan Pablo Sartre y Albert Schweitzer. Un reportaje leído recientemente nos indica que los dos filósofos eran primos. Ambos son existencialistas, pero sustentando distintos puntos de vista sobre la vida. Sartre representa un existencialismo materialista y absurdo, capaz de recurrir al suicidio si fuese necesario escapar de la vida; Schweitzer ama la vida, la orienta, le brinda sanidad y ofrece estímulos, porque como San Pablo, entiende que nuestra vida está escondida en Cristo.

Como Abraham, Schweitzer
(Continúa en la página 15)

NACIMIENTO EN MADERA CON MOVIMIENTO
Importado de Alemania. Las figuras talladas a mano de los pastores, la oveja y los Tres Reyes giran alrededor de la escena del Nacimiento. Todas las figuras en preciosos colores. El calor de las velas hace girar las figuras—hacia la derecha. Tamaño: 8¾ x 5¾ x 10" de alto. Completo con 12 velas blancas.
(NM28812) $7.50

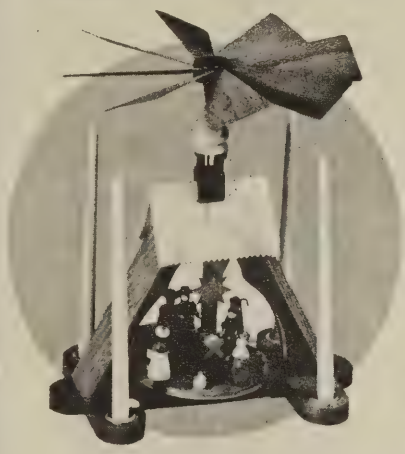

NACIMIENTO TALLADO A MANO
Este exclusivo creche de estilo contemporáneo en madera natural es importado de Polonia. Mide 4¼" de ancho x 2¾" de fondo x 7" de alto.
(NM66136A) $8.00

CRECHE
Creche de madera con techo de paja. Hecho en Alemania. Mide 5¼" de ancho x 7" de fondo x 11½" de alto. Trae 12 atractivas figuras en colores. Las figuras de pie miden aproximadamente 5" de alto y están hechas de goma moldeada, los animales en plástico.
(NM5183) $8.50

1965

En las próximas 4 páginas ofrecemos una selección de libros y artículos propios para sus compras de Navidad. Esta solamente es una muestra; tenemos un extenso surtido de finos artículos y libros. Visítenos y vea.

Además sugerimos:

Biblias
Discos
Joyería
Cuadros
Placas

Lleve el mensaje de la Navidad a cada hogar en los regalos que haga. Traiga su lista y le ayudaremos a hacer una buena selección.

Puede hacer sus pedidos por correo, añada 20c. por el primer dólar y 5c. por cada dólar adicional para gastos de correo en los artículos. Para los libros añada 5% del total para gastos.

NAVIDAD

Para mayor información, sírvase escribir a:

La Reforma

Apartado Postal No. 335
RIO PIEDRAS, Puerto Rico

Regalos

NACIMIENTO EN MINIATURA
Escena del Nacimiento en miniatura de plástico sobre base de madera. Figuras bellamente detalladas. Hecho en Alemania Occidental. 2⅝" x 1¼" x 3" de alto. En caja con tapa de plástico.
(NM601412) $1.00

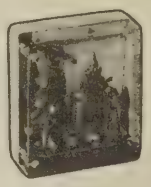

CAMPANITAS ANGELICALES
Importado de Suiza, este artículo poco común hecho de bronce pulido. El calor de sus cuatro velas hace que los ángeles giren produciendo un repique armonioso. Mide 13¼" de alto y la base tiene diámetro de 6".
(NM6003) $1.19
(NM6005) Velas adicionales 12 x 40¢

CAJA DE MUSICA EN PLASTICO
Caja de música en plástico en brillantes colores, con arbolitos de pino, ángeles y el gorrión de Navidad dentro de una cúpula plástica. Tiene diámetro de 4½" x 3⅝". Toca "Noche de Paz" mientras gira. Importada de Alemania Oriental; caja de música de Suiza. En caja para regalo.
(NM617W) $3.50

NACIMIENTO "POP-UP"
De efecto tridimensional, este nacimiento de cartulina y papel, mide 11¾" x 8¼" cuando está cerrado, al abrirse mide 16½" x 11¾" x 9¾". ¡¡NO HAY QUE MONTARLO!! Las figuras saltan a su posición cuando este nacimiento se abre. A todo color, el nacimiento "Pop-up" demuestra la historia de la Navidad completa. Con su sobre propio para correo.
(LM503) 75¢ c/u—$8.25 docena

Pesebres y Cajas de Música

CAJITA DE MUSICA
Una atractiva cajita de música tallada a mano. Importada de Alemania. Las figuras de la Sagrada Familia, el pastor y la ovejita giran al compás del armonioso repique de "Noche de Paz". Es redonda y mide 4" x 2⅛" x 5¾" de alto. Las figuras son de 1¼" y están delicadamente pintadas. En caja.
(NM761) $7.50

PESEBRES
Importados de Italia hechos de madera, figuras contemporáneas de la Sagrada Familia, en forma triangular. 2¾" de ancho por 3¾" de alto por 1" de fondo. En caja de regalo.
(NM100C) $1.95

Hecho de madera, importado de Italia, figuras contemporáneas de la Sagrada Familia en forma de pirámide. 3¾" de ancho por 5" de alto por 1½" de fondo. En caja.
(NM500B) $2.95

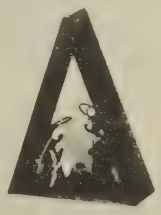

NM5101

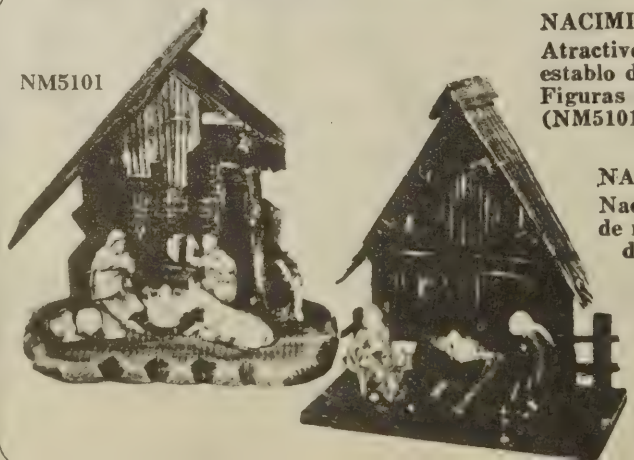

NACIMIENTO
Atractivo nacimiento hecho de pasta. El establo de madera mide 9" x 10" x 5½". Figuras aproximadamente 3" de alto.
(NM5101) $4.95

NACIMIENTO
Nacimiento importado con establo de madera con figuras de la Sagrada Familia en "papier mache" pintadas. Mide 10¾" de ancho por 6" de fondo por 12" de alto. Figuras de 4" de alto.
(NM230) $2.95

NM230

PLACA "MANOS QUE ORAN"
"Las Manos que Oran" de bronce en alto relieve sobre base de roble del famoso pintor Alberto Durero. La base mide 5" x 6½", completa con su gancho para colgarlo.
(LM105H) $5.95

PLACA "MANOS QUE ORAN"
Manos de bronce sobre base de roble oscuro. Con gancho para colgar. Importadas de Alemania Oriental. Mide 3¼" x 4".
(NM601) $1.50

NACIMIENTO
¡Dos propósitos en uno! Un nacimiento en atractivo plástico combinado con una cámara de 8 vistas en colores. Oprima el botón y vea la historia de la Navidad. 2½" de ancho por 2¾" de alto por 1-7/16" de fondo. Importado.
(LM2503) 95¢ c/u—$10.45 docena

PLACA "MANOS QUE ORAN"
Las "Manos que Oran" de Durero sobre un fondo de roble claro. Las manos son fundidas en bronce. Mide 3" x 4½" aproximadamente.
(LM1616) 95¢ c/u—$10.45 docena

PLACA "SAGRADA FAMILIA"
En atractivos colores, esta exquisita placa demuestra una escena de la Navidad rodeada de una corona de flores en profusión de colores. Mide 6¼" diámetro por ¾" de fondo.
(NM2313) $1.25 c/u—$13.75 doz.

BLOQUE DE PAPEL CON LAS "MANOS QUE ORAN"
Atractivo bloque de papel con tapa terminada en bronce, incluye un lápiz magnético que nunca se pierde. 3" x 5 ".
(NM1539) $1.00

PLACAS DE NIÑOS ORANDO
Bonito juego de placas de niño y niña para decorar el cuarto de los niños. De plástico moldeado, la figura de los niños en oración, elaborada en blanco, contrasta sobre el tono de color madera clara del fondo. Justo el regalo para un pequeño recuerdo o premio. En caja de regalo. 3-7/16" x 4⅝".
(NM1590) 59¢ par

¡UN REGALO ESPECIAL!
Propio para toda ocasión. Placas en cerámica. Exclusivas para halagar el buen gusto de sus amistades con un cálido mensaje de fe. En caja para regalo. Mide 6 x 6 pulgadas (15½ x 15½ cm.)
(SLM1) $1.95 c/u—$20.00 docena

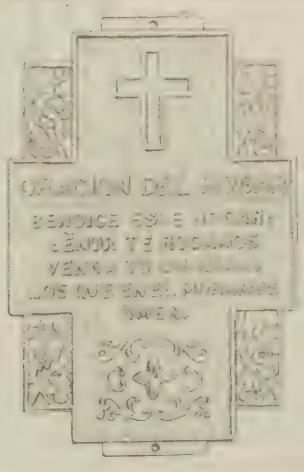

¡UNA PRECIOSA MINIATURA!
La placa ideal para la puerta del hogar. Hecha de plástico de terminación fina, texto y ornamentación en oro. Propia para regalar a grupos y sociedades o para recordatorios de ocasiones especiales. Empacada en sobre plástico con dos clavos lista para sujetarse a la puerta. Mile 3½ x 2¼ pulgadas (9 x 6½ cm.)
(SLM6) 35¢ c/u—$3.85 docena
$25.00 el ciento

TV CON VISTAS
¡Mire a través del TV! Oprima el botón y vea 8 vistas a todo color desde la Navidad hasta la huída a Egipto! En dos colores. 1-15/16" x 1-11/16".
(LM2304) 89¢ c/u—$9.80 docena
$79.00 el ciento

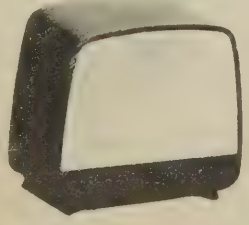

CAMARA CON LA HISTORIA DE NAVIDAD
Vea 18 vistas sobre el Nacimiento de Jesús. A todo color. Mire a través de la cámara, oprima el botón como si fuera una cámara de verdad. Plástica, 2" x 1¼", importada.
(LM4) 75¢ c/u—$8.25 docena
$65 el ciento

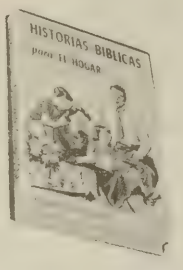

HISTORIAS BIBLICAS PARA EL HOGAR
Nuevo Testamento
¡Acabado de publicar! El regalo mas preciado para muchachos preadolescentes. Una preciosa colección de historias bíblicas para uso en el hogar o la iglesia. Finalmente encuadernado. Tiene ilustraciones.

$3.50

$8.25 a dozen

DEL SECRETO DE DIOS
por Miguel Limardo
Mensajes para la edificación de la fe y el fortalecimiento de la vida espiritual del creyente. Nacidos de las inquietudes y experiencias espirituales del autor, un consagrado pastor. Segunda edición.

$1.00

UNA PEQUEÑA NUBE
Por Miguel Limardo
Recién publicado. Otra serie de pláticas con el mismo sabor e inspiración de las publicadas en el libro DEL SECRETO DE DIOS. ¡Gócese leyendo este libro!

$1.25

LA BIBLIA EN CUADROS PARA NIÑOS
por Kenneth N. Taylor
Una selección de historias de la Biblia tiernamente relatadas para infantes de 3 a 8 años con preciosas láminas en colores. Encuadernado en tela. ¡Bello regalo de Reyes!

$2.95

REGALE LIBROS

POR LA RENOVACION DEL ENTENDIMIENTO
editado por Justo L. González
Vibrante enfoque de un tema de tanta actualidad e importancia para la iglesia cristiana como lo es la educación teológica. Magistralmente discutido en 7 ensayos por prominentes líderes y educadores evangélicos de nuestra América. Publicado en honor del Dr. Tomás J. Liggett, ex-presidente del Seminario Evangélico de Puerto Rico.

$1.95

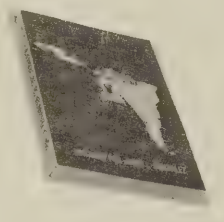

EL REINO PERMANENTE
por Angel M. Mergal
Consiste de una serie de meditaciones de Semana Santa. Una búsqueda del significado de la muerte de Jesús de Nazareth, en consideración a la esperanza profética de un Reino de Dios. Este libro no es un entretenimiento; presupone una colaboración atenta y bien intencionada, ya que lector y autor caminan juntos hacia otro Emmaús, en busca del Reino de Dios.

$2.50

UNA INTERPRETACION DEL NUEVO TESTAMENTO
Por R. C. Lenski
Magnífico comentario donde el autor interpreta fielmente el contenido espiritual de la Palabra de Dios. Comenta desde el punto de vista exegético y homilético. ¡12 volúmenes! 3 publicados hasta ahora.

Interpretación sobre Evangedlio Según San Marcos $3.25
Interpretación sobre Evangedlio Según San Lucas $5.50
Interpretación Epístolas Gálatas, Efesios y Filipenses $4.00

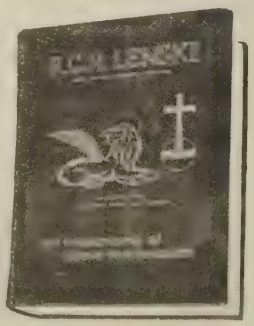

REVOLUCION Y ENCARNACION
por Justo L. González
Un enfoque cristiano a los cambios sociales violentos que ocurren en la sociedad moderna y señala la doctrina de la Encarnación como la peculiarmente cristiana, la única base sólida para que la iglesia asuma la actitud y emprenda la tarea que le corresponde.

$0.30

LA REFORMA PROTESTANTE

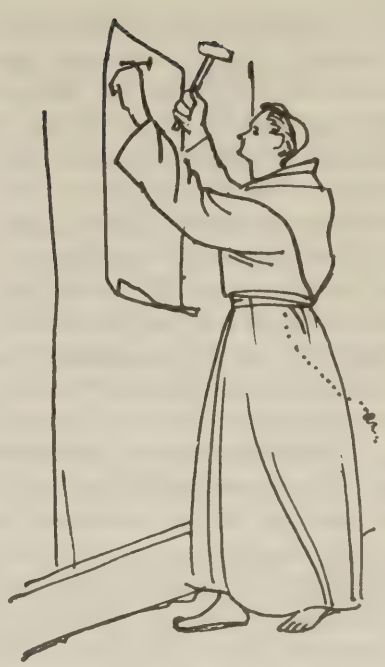

Por Jorge P. Howard

El 31 de octubre de 1517 Martín Lutero clavó en la puerta de la iglesia del castillo de Wittemberg, Alemania, una declaración conteniendo 95 puntos o aspectos de la fe religiosa, y de la organización de la Iglesia, que él quería que se discutieran. No había diarios en aquellos días, y era costumbre colocar en la puerta de las iglesias o de las universidades las comunicaciones o avisos públicos de importancia e interés general.

¿Quién era Martín Lutero? Era un monje agustino, profesor universitario y autor de más de quinientos escritos y tratados. Llevaba una vida austera dentro del monasterio en la ciudad de Erfurt. Anhelaba por todos los medios alcanzar una vida santa y libre del pecado. Estudiaba constantemente la Biblia, ayunaba con frecuencia, era constante en la oración, se confesaba, acudía a la Virgen María e invocaba a los santos en busca de ayuda espiritual. Pero todo esto no le daba tranquilidad de alma, ni paz para su espíritu. Durante ocho años duró esta agonía espiritual, hasta que en cierta ocasión en que leía la epístola de Pablo a los Romanos, encontró esta declaración del apóstol: "Los justos vivirán por la fe" (Romanos 1:17), y en aquel instante percibió la trascendental verdad contenida en esa frase. Lutero se dio cuenta entonces de que el perdón de Dios no es un favor que se compra con algún sacrificio, con vigilias o penitencias. Es el don gratuito, inmerecido de Dios que está al alcance de todos los que anhelan recibirlo, de todos los que tienen fe o confianza para creer que Dios perdona al que sinceramente se lamenta de sus pecados, y se arrepiente de ellos. Es una gracia divina que llega hasta el hombre. Jamás, por más obras o sacrificios que hagamos, podemos tener méritos o derechos, para con Dios. "Por gracia sois salvos," declara el apóstol Pablo. La salvación no se compra. Las penitencias no son un medio eficaz para obtener el perdón de Dios. Si así no fuera, tendríamos derecho a preguntar, ¿para qué habrá dado Cristo su vida en la cruz?

Una Revolución

El descubrimiento de esta verdad revolucionó la vida de Lutero, y le hizo ver lo inútil de todos sus esfuerzos por merecer el amor y el perdón de Dios. Quiso, entonces, siendo ya profesor universitario y catedrático del evangelio en la Universidad de Wittemberg, hacer conocer su descubrimiento y conseguir que se discutieran sus puntos de vista, para así poder corregirlos, si estaban errados. Pero no era la costumbre durante la Edad Media discutir sobre las creencias religiosas. Había que aceptarlas tal cual la Iglesia las explicaba, o si no, uno era tildado de hereje.

Un Retorno a la Biblia

El movimiento de la Reforma no fue el resultado de un capricho, o de la rebeldía de un monje agustino. Coincide la obra de Lutero con una gran inquietud religiosa que se extendía por toda Europa. Otros grandes pensadores e intelectuales se daban cuenta de lo mucho que se había alejado la Iglesia cristiana de la pureza prístina del evangelio. No sólo había olvidado muchas de las enseñanzas de Cristo, sino que había sido invadida por una fatal corrupción mundana. La Reforma Protestante fue un retorno a los sacramentos instituidos por Jesús, un retorno a la autoridad de la Biblia, y al espíritu esencial del Cristianismo primitivo.

La palabra "protestante" suena a algo negativo. Pero el genio del Protestantismo es positivo y creador. La Reforma del siglo

XVI debe ser considerada más como un comienzo que como una consumación. Puso en libertad un nuevo espíritu que ha sido, y es todavía, un poderoso fermento, no sólo en la Iglesia, sino también en la sociedad en general. Los postulados centrales de la Reforma constituyen una parte permanente de la herencia cultural del mundo occidental. Por su acento sobre el valor eterno y supremo de la persona humana, el Protestantismo ha sostenido en todas partes los principios democráticos. No en balde son los países evangélicos los más progresistas, los más democráticos, y los más tranquilos, social y políticamente. El Protestantismo no se aviene con los regímenes totalitarios, sean ellos políticos o religiosos.

Una Rebelión

La Reforma protestante fue en parte una rebelión contra el control totalitario del hombre por un sistema religioso que no admitía autoridad alguna superior a la de ella, y que había establecido un sistema de sacramentos, y otras prácticas que se imponía como esencial para la salvación, un sistema, que controlaba el destino del hombre desde la cuna hasta la tumba, y más allá de la tumba.

Las iglesias evangélicas creen que ninguna iglesia tiene el monopolio de la verdad religiosa. Toda verdad viene de Dios: la científica tanto como la religiosa. El Creador no ha constituido un consorcio espiritual que sea el único que disponga de las verdades salvadoras del evangelio. Cristo no tiene dueños, y dondequiera que haya un alma que le busque con sinceridad, ahí está El.

Los ministros en la Iglesia evangélica no forman una casta especial. Son simplemente consejeros espirituales cuya función es enseñar, predicar, orientar, consolar y ayudar. Son hombres que han recibido una preparación especial para esta tarea, pero no se abrogan el derecho de constituirse en mediadores entre Dios y los hombres. Creemos que todo hombre puede llegar hasta Dios, sin necesidad de mediadores humanos. Creemos que no hay en la Iglesia un orden de hombres especialmente sagrados, sencillamente porque todo creyente, por el hecho de haber sido redimido por Cristo, está en el deber de cultivar el sentido sagrado de la vida. Cada creyente, en este sentido, es un sacerdote. Porque ha recibido el amor de Dios, y porque conoce las verdades libertadoras del evangelio, está en el deber de llevar a otros, de compartir con otros, el pan de vida que ha nutrido su propia alma. Esto es lo que se llama en las iglesias evangélicas el sacerdocio universal de los creyentes. No reconocen esas Iglesias una separación básica entre las vocaciones "religiosas" y las actividades de cualquier hombre o mujer en el hogar, la escuela o el comercio. Consideran que todos los hombres están igualmente llamados a servir a Dios en sus ocupaciones diarias.

La Iglesia

El Protestantismo cree en la Iglesia, pero nunca pide para ella favores o protección distinta a las que la constitución nacional otorga a cualquier ciudadano. Para los descendientes de la Reforma, la Iglesia no es una organización, sino una hermandad, una comunidad, un pueblo. Tratamos de no destruir, en aras de un deseo de uniformidad, la espontaneidad y la individualidad en la expresión de la experiencia religiosa. Un montón de arena es uniforme; una casa, en cambio, máxime si es un hogar donde crecen niños, se caracteriza por una interesante diversidad. Donde haya vida, hay algo más que orden. Esto se encuentra en perfección en un cementerio. Donde haya vida espiritual, allí habrá crecimiento, cambio, desarrollo.

La Reforma protestante reclamó para todos los hombres la libertad de pensamiento: la libertad de pensar por sí mismos, y de seguir los dictados de su conciencia. La suprema autoridad para el evangélico es Cristo, tal como la Biblia lo revela. En El hallamos expresada la voluntad de Dios para con el hombre. Cristo es la piedra de toque y fuente de inspiración para nuestra fe y acción.

Todos los protestantes acentúan la importancia de la libertad religiosa. Resisten a la coerción en asuntos de fe y práctica religiosa. El Protestantismo es afín de la democracia, pues ambos requieren el libre asentimiento del individuo.

Ejemplo de Tolerancia

No hace mucho, un amigo que visitó Alemania, nos refirió el siguiente ejemplo de tolerancia y caridad cristiana. Asistió a un congreso evangélico celebrado en Willingen, pueblo situado en una región montañosa de aquel país. Es un pueblo enteramente Protestante, y cuando llegaron miles de refugiados alemanes católicos, había Iglesia Católica donde pu-se encontraron éstos con que no dieran celebrar misa. Entonces los residentes evangélicos les ofrecieron el uso del templo evangélico, cambiando la hora de sus cultos para facilitar la celebración de las misas católicas. En día domingo, pues, se turnan católicos y protestantes, en el uso del templo donde cada uno rinde culto a Dios según su conciencia y convicciones. Así se adora en verdad y con amor a Dios.

NOTICIAS

ESTABLECEN FONDO MEMORIAL ROBERTO ZECH

Seis estudiantes de la República Dominicana están cursando estudios en dos de las universidades de Puerto Rico con la ayuda financiera del Fondo establecido a la memoria del joven Roberto Zech, un voluntario de los Cuerpos de Paz, natural del Estado de Pensilvania en los Estados Unidos, quien falleció en un accidente de automóvil durante la Guerra Civil en Santo Domingo.

Cinco de los estudiantes están matriculados en la Universidad Interamericana en San Germán y el otro en el Colegio de Agricultura y Artes Mecánicas en Mayaguez, según informó el Rdo. Harry E. Zech, padre de Roberto y Administrador de la Fundación Roberto Zech.

"Esos estudiantes dominicanos están recibiendo préstamos de la Fundación, los que ellos pagarán con un interés de 10% al año cuando comiencen a trabajar," dijo el Rdo. Harry E. Zech, pastor de la Iglesia Unida de Ponce.

Un Fondo Memorial Roberto Zech ha sido establecido en la Universidad Interamericana para administrar el programa.

El joven Roberto Zech era muy conocido por los dominicanos que estudiaban en la Universidad Interamericana y planeaba solicitar becas para ayudar a otros estudiantes de Santo Domingo.

Roberto Zech, quien pasó la mayor parte de su niñez y juventud en Ponce, un Voluntario de los Cuerpos de Paz, trabajaba

Roberto Zech

en un Programa de Acción Comunal en la ciudad de San Francisco de Macorís cuando comenzó la Guerra Civil.

Uno de sus proyectos consistía en solicitar donativos de los comerciantes en Puerto Rico para ayudar a los jóvenes de promesa a seguir sus estudios.

Roberto había recibido promesas de $13,000 cuando estalló la revolución.

La Fundación Zech está recaudando los $13,000 para poder ofrecer los préstamos para estudio. Hasta ahora se han recibido donativos por $7,586.

Los seis estudiantes dominicanos en Puerto Rico son José y Cándida Espaillat, Nelson Calcaño, Juan Mendoza, José Antonio y Juan José Serulle.

Invitamos a los lectores de "Puerto Rico Evangélico" a contribuir al Fondo Memorial Zech. Envíe sus donativos al Rdo. Harry E. Zech, Apartado 1825, Ponce, Puerto Rico.

Iglesia Presbiteriana Celebra Aniversario

La Primera Iglesia Presbiteriana Unida de Bayamón, ubicada en la Urbanización Santa Rosa, Calle 24, Bloque 44-2, celebró su quinto aniversario en los días del 19 al 25 de septiembre, habiendo sido muy concurridos los actos que se llevaron a cabo. Los pastores que trajeron los mensajes fueron los Rdos. Evaristo Falcó Esteves y Gildo Sánchez, y una plática por la Sra. Raquel Gómez.

Tuvimos el viernes 24 la ceremonia del bizcocho y un social a cargo de las sociedades.

Jorge Luis Rosario

Migdoel Rosa Falleció a los 31 Años

En el Hospital Presbiteriano falleció días después de una operación, el Sr. Migdoel Rosa Gutiérrez, de 31 años de edad.

Le sobreviven su esposa Myrna Roque, su hijito Migdo, sus padres, Rdo. Pedro Rosa Viruet y doña Miguelina Gutiérrez de Rosa, sus hermanas, Dielma y Carmen Saraí.

Cultos funerales se celebraron el domingo 3 de octubre en la Funeraria Ehret, en la Iglesia Metodista de Puerta de Tierra y en el Cementerio de Villa Palmeras.

El Sr. Migdoel Rosa Gutiérrez desde su graduación del Colegio de Comercio de la Universidad de Puerto Rico trabajaba en la firma Boricua Motors.

Nuestra sincera condolencia para todos los familiares de Migdoel.

SINTESIS

(Viene de la página 3)

una parada el sábado 20 de noviembre por la Avenida Ponce de León de Santurce. Se pronunciarán discursos por y para los adultos desde el templete ubicado en las escalinatas del Capitolio. Según los organizadores, se espera que marchen 8,000 niños y unos 10,000 espectadores.

La Iglesia Metodista Unida será el nombre de la nueva denominación que surgirá al fundirse la Iglesia Metodista y la Iglesia Evangélica de los Hermanos Unidos en noviembre de 1966 en la ciudad de Chicago donde se celebrarán conferencias generales simultáneas. Si se aprueba el plan de unión y las conferencias anuales lo ratifican la unión estará definitivamente consumada en 1968.

Doña Lola Rodríguez, natural de Ponce al pagar la suscripción anual a nuestra revista declara: "Soy suscritora del Puerto Rico Evangélico desde el año 1916 y es mi deseo que continúe publicándose para que así se siga extendiendo la palabra de la Santa Biblia."

El Dr. Alfonso Rodríguez Hidalgo de la Junta de Misiones de la Iglesia Presbiteriana Unida será el predicador visitante en la asamblea anual del Concilio Evangélico en la ciudad de Mayaguez durante los días 4 al 6 de noviembre.

Un gran número de congregaciones evangélicas ha respondido al llamamiento del Concilio Evangélico enviando ropa para las personas necesitadas en la República Dominicana.

La Iglesia Metodista de Barrio Obrero cuyo pastor lo es el Rdo. Félix Encarnación Ramos dedicó uno de sus cultos en la semana de aniversario a la memoria del Rdo. Juan Curet quien por muchos años sirvió en aquella congregación.

Otra iglesia que también va desarrollándose rápidamente es la Presbiteriana Unida, Bloque 44-B, en San Rosa, Bayamón, pastoreada por el Rdo. Tomás Pereles. Escuche su programa radial los domingos a las 8:30 A.M. por la emisora WKVM.

La Iglesia Bautista de Carolina informa por medio de su pastor Rdo. Félix Castro Rodríguez que se propone construir un nuevo templo con capacidad para 1,000 personas y una planta educacional con 40 salones, una casa pastoral, un dispensario médico, canchas atléticas y áreas de estacionamiento. He aquí una congregación democrática donde los laicos participan sin miedo.

"Vida y Misión de la Iglesia" ha sido el tema del 54o aniversario de la Iglesia Evangélica Unida de Las Piedras que pastorea el seminarista Alfredo Santiago, hijo.

ENTRANDO AL TEMPLO

Señor, he aquí tu templo:
Cúbrelo con tu gracia,
Llénalo con tu esencia,
Cólmalo de tu amor;
Que cada alma afligida
Reciba tu consuelo,
Que tu piadosa mano
Restañe toda herida
Que se abra un vertedero
En cada corazón.

MANOS ASPERAS

Las manos de Durero,
Son manos del amor;
De un amor de lo alto,
De un amor superior.

Arrugadas y toscas
Cual las de un labrador,
Que le arranca a la tierra
El oro del sudor.

Se espigan hacia el cielo
Al solio del Dador
Demandando del Padre,
Copiosa bendición
Para los que se agitan
En medio del dolor.

Rafael J. Rodríguez

Revista PUERTO RICO EVANGELICO Aumenta Precio de Suscripción

Desde enero de 1966 el precio de suscripción a PUERTO RICO EVANGELICO será de $2.00 al año por 12 ediciones de 16 páginas, pago adelantado.

Tanto los agentes como los suscritores individuales que adeudan la suscripción de 1965 deberán pagarla antes de diciembre 31 de 1965.

En el 1966 solamente se enviará la revista cuando el suscritor individual o el agente hayan pagado por adelantado el importe.

Se advierte a los agentes desde ahora que deben enviar su orden y el importe durante el mes de diciempre.

PUERTO RICO EVANGELICO

ATALAYA (Viene de la página 3)

Vea el Programa del Conciio Evangélico por WAPA TV todos los domingos a las 3:00 P.M. y envíe sus comentarios al mismo.

Desde principios de septiembre la Primera Iglesia Bautista de Santurce tiene como pastor al Sr. Víctor M. Mercado.

Guíe con cuidado para que no sea usted la próxima víctima de un accidente de tránsito.

Recientemente se celebró el 17o Aniversario del Colegio Bautista de Carolina, teniendo como orador al Dr. Carlos J. Lastra.

Según declaraciones recientes de Monseñor Luis Aponte Martínez se espera que la Universidad Católica de la Capital esté funcionando en septiembre próximo. ¿No les parece que ya es tiempo de que se establezca un colegio universitario evangélico?

El Rev. William Rico ha venido dirigiendo una serie de cursillos de Educación Cristiana en las iglesias metodistas de la isla con la cooperación de algunos pastores.

El teólogo protestante Dr. Robert Mcafee Brown, profesor de teología de la Universidad de Stanford, en el prólogo de su libro "El Espíritu del Protestantismo" dice que "no es tarea de los cristianos el deshacerse de su legado hasta el punto en que finalmente resulte agradable para todos". Sigue diciendo "La fe nunca ha sido algo fácil . . . se ha tratado de escandalizar la fe cristiana . . . y el que proclama ésto lo mismo por lo que dice que por sus actuaciones, debe estar preparado para que se le llame tonto."

La Srta. Sylvia Echegaray, de la Iglesia Presbiteriana de Hato Rey, ha sido becada para hacer estudios avanzados en la Universidad de Estrasburgo, Francia.

La Federación de Colegiales Cristianos de Puerto Rico celebró un retiro Conferencia en El Guacio en torno al tema "La Responsabilidad Cristiana en el Campus".

EL EJEMPLO (Viene de la página 4)

Tenía la autoridad de una bondad insobordinable. Cuando las frecuentes pruebas nucleares amenazaban con llenar nuestra atmósfera de polvo radiactivo, su voz se escuchó en Oriente y Occidente, al llevar un mensaje humano que era un llamamiento a la cordura. Es evidente que las palabras de ese hombre humilde, pero que tenía el valor de sus convicciones, ejercieron una poderosa influencia para que las pruebas se suspendiesen tras la firma de un pacto que continúa rigiendo.

Allá en su retiro de Africa, este hombre sencillo, que sólo tenía una corbata y un par de zapatos, continuó sus especulaciones filosóficas, su búsqueda de la verdad. Y al no encontrar en el pensamiento de nuestra época nada que lo dejase satisfecho, expresó: "Ciertamente, tiene que surgir una filosofía más profunda y más viva que la nuestra, dotada, además, de mayor vigor espiritual y ético."

Pero Schweitzer tal vez no pensó que no es tal vez por el camino de la mera especulación intelectual que se llega a las grandes realizaciones espirituales. Tal vez estuvo demasiado ocupado para no darse cuenta de que su vida misma, su propia persona, era un vivo ejemplo de la más alta verdad metafísica. Porque él, que siempre predicó con el ejemplo, pudo, con toda certeza, decir con Goethe: "En el principio fue la acción."

PROFETA DE LA SELVA

(Viene de la página 6)

ve en Africa una nueva Canaán, una tierra de promisión, y llega a ella para derramar bendición. Schweitzer es un santo que profetiza e irradia luz en el Continente Oscuro. Lo más grande en él no es su órgano, ni su filosofía, ni su ciencia. Lo es el amor. El, como San Francisco de Asís, puede echar sobre sus hombros al leproso, y reclamar al bruto de la selva para llamarlo el hermano lobo.

Schweitzer renunció a los bienes de este mundo civilizado porque creyó en los angelitos negros de las selvas africanas, y deseó servirles en el nombre de nuestro Señor Jesucristo. Como otro antecesor suyo en la obra misionera, David Livingstone, el médico filósofo murió en la selva africana, rodeado y querido por sus negros, de quienes él mismo se declaró hermano mayor.

Hombres como Schweitzer son providenciales, y no nacen todos los días; quizás emergen en ciclos de cada mil años. El mundo ha perdido a un gran benefactor y la humanidad a uno de sus más eminentes servidores.

Este trabajo es tomado de un libro que pronto publicará el Rdo. Tomás Rosario Ramos, titulado "Ideas, Personas y Cosas", y que el autor dedica a la memoria de don Abelardo M. Díaz Morales.

MUEBLERIA OLMEDO, INC.

SU HOGAR

GENERAL ELECTRIC

AVE. PONCE DE LEON 1906 Y AVE. FDEZ. JUNCOS 1816

Teléfonos 723-5196 y 723-2131

PARADA 26 SANTURCE, P. R.

Aviso a los Suscritores

No olvide renovar su suscripción a Puerto Rico Evangélico. Desde enero de 1966 la revista aparecerá nuevamente en ediciones regulares de 16 páginas y de 20 páginas en las ediciones especiales. El precio de suscripción será de $2.00 al año. Las personas que reciben su revista por medio de los agentes deberán pagar por adelantado durante el mes de diciembre. No se enviará la revista a los agentes a menos que las órdenes vengan acompañadas del importe de las suscripciones. Si usted adeuda la suscripción de 1965 páguela junto con la de 1966. Sugerimos a los agentes que nos ayuden en el nuevo plan desde ahora. Queremos la revista en cada iglesia.

PORTE PAGADO — POST-PAID

Enviado por:
PUERTO RICO EVANGELICO
Apartado 744, Río Piedras, P. R. 00928

Accepted as second class matter
at the Post Office in San Juan,
Puerto Rico 00902

PUERTO RICO EVANGELICO

AÑO 54 NOVIEMBRE DE 1965 NUMERO 1326

Una Comisión de Dirigentes del Concilio Evangélico de Puerto Rico Visita al Honorable Roberto Sánchez Vilella, Gobernador del Estado Libre Asociado de Puerto Rico.

DIRECTORIO

REVISTA
PUERTO RICO EVANGELICO
Apartado 744, Río Piedras, P. R.

Oficinas

Edificio Centro Evangélico
Robles 54, Río Piedras, P. R.

Teléfono: 765-1150

Junta Editorial

Jorge N. Cintrón
T. Rosario Ramos
Miguel Limardo

Junta de Publicación

Gilberto Robles
Presidente

PUERTO RICO EVANGELICO es el órgano oficial de las denominaciones evangélicas, Bautista, Discípulos de Cristo, Presbiteriana Unida, Metodista y Evangélica Unida de P. R.

Se publica mensualmente en la Imprenta Puerto Rico Evangélico, Robles 54, Río Piedras, P. R.

Admitido como correspondencia de segunda clase en las oficinas de correo de Ponce, P. R. le 10 de junio de 1912. Franqueo de segunda clase pagado en el correo de San Juan, P. R. Precio de subscripción: $1.50 al año.

IMPRENTA
PUERTO RICO EVANGELICO
Centro Evangélico
Robles 54 — Apartado 744
Río Piedras, Puerto Rico

Teléfono: 766-3435

Stanley E. Trebes
Administrador

A LOS SUSCRITORES

1. Infórmenos correctamente su nueva dirección.
2. Pague la suscripción al agente local por adelantado.
3. Los suscritores individuales deben pagar al recibo del envío de vencimiento.

MUNDO CRISTIANO

150 Especialistas a Ultramar

Stuttgart (SEP)—150 especialistas en diversas materias ha enviado, desde finales de 1960. con un contrato de tres años, a países en vías de desarrollo, la "Comunidad de Trabajo de las Iglesias Evangélicas en Alemania para servicios en Ultramar." La organización "Servicios en Ultramar" fue fundada después de haber reconocido que la acción de ayuda "Pan para el mundo" debiera ser acompañada del sacrificio personal—no solamente del económico—en los países afroasiáticos. Los especialistas enviados a países que no disponen hasta ahora de personal suficiente formado, son todos ellos expertos calificados. Todos trabajan en proyectos del Gobierno, de la industria, de la economía o de las jóvenes iglesias de ultramar. La organización "Servicios en Ultramar" no envía teólogos o misioneros. El mayor número de solicitudes, recibidas en "Servicios en Ultramar", llegan de Africa, especialmente de Tanganjika, Uganda y Rodesia. Otros especialistas prestan su labor en países de Asia y Latinoamérica.

6,000 Diáconos Evangélicos en Alemania

Munich (SEP)—Unos 6,000 diáconos evangélicos hay actualmente en Alemania. en las 20 casas con que cuentan en la República Federal. Su número casi se ha duplicado desde fines de la guerra. Su labor la desempeñan en parroquias, en la enseñanza, asistencia social religiosa y en hospitales. Muchos diáconos alemanes ejercen su actividad en el extranjero como pastores, misioneros y maestros.

Barco Misionero Donado a Indonesia

Walsum (SPE)—En los astilleros de Walsum ha sido botado un barco misionero, donativo de la Iglesia Evangélica de Renania a los cristianos protestantes en Nias, Indonesia. El barco recibió el nombre de "Agape" (amor). Dicho barco fue entregado a la Iglesia Evangélica de Nias, en septiembre del presente año, con motivo del primer centenario de dicha comunidad. Los gastos de construcción del barco han ascendido a 350,000 DM. El "Agape" entrará en servicio en la línea marítima entre la costa occidental de Sumatra, la isla de Nias y las islas Mentawai en el Océano Indico.

Nueva Iglesia de la Unión en Alemania

Frankfurt Main (SPE)—Los 65,000 metodistas y los 35,000 miembros de la "Comunidad Evangélica" en Alemania, pretenden unirse en una Iglesia común en el presente decenio. Las conversaciones iniciadas ya hace bastante tiempo forman parte también de los esfuerzos universales por la unión de la Iglesia Metodista con la "United-Brethren Church".

Teólogos Trabajan de Peones

Maguncia—Kastel (SEP)—Durante ocho semanas han trabajado jóvenes vicarios y pastores de diversas parroquias evangélicas alemanas, como peones en empresas de la zona del Rhin-Main, para ganar experiencia para su misión apostólica entre los hombres de la moderna sociedad industrial. Estas prácticas pertenecen al programa for-

(Continúa en la página 11)

A T A L A Y A

Por ASIEL

Se celebró recientemente en la Iglesia Central Presbiteriana en Mayagüez la Duodécima Asamblea Anual del Concilio Evangélico de Puerto Rico. Resultó muy interesante. Fue una actividad simpática el almuerzo que ofreció en el Hotel La Palma la Asociación de Graduados y Ex-alumnos del Seminario Evangélico de Puerto Rico en honor a los pastores jubilados ... El mensaje y la conferencia del Dr. Alfonso Rodríguez Hidalgo al igual que las ponencias presentadas en la Asamblea estuvieron muy acertadas . . . El discurso del Presidente, quien fue acompañado de su esposa e hijas, fue muy comentado . . . Las discusiones en las sesiones de negocios estuvieron muy movidas, tanto que el presidente, quien fue reelecto por unanimidad para un segundo término, tuvo que pedir asesoramiento legal en varias ocasiones y dar muchos malletazos para restaurar el orden ... Nos cuentan que en una ocasión una señora le preguntó a una niña que estaba a su lado: "Nena, ¿quién es ese señor tan majadero que da tantos golpes en la mesa, y ya me tiene con dolor de cabeza?" Y la niña le contestó: "Mi papá." Era una de las hijas del Presidente. Rev. Jorge N. Cintrón . . . Las discusiones más acaloradas surgieron en torno al trabajo universitario y su capellán ... Dicen que el Dr. Florencio Sáez delegado de la Iglesia Evangélica Unida de Río Piedras, estuvo como en sus "mejores tiempos". . . . Los servicios nocturnos resultaron muy concurridos ... La Iglesia Central y el pueblo de Mayagüez fueron muy gentiles con los delegados. El alcalde interino trajo una bella proclama declarando a los delegados huéspedes de honor de la ciudad y copia de ésta fue entregada a cada delegado ... Se aprobó un voto de reconocimiento al Rev. Antonio Rivera Rodríguez, Secretario Ejecutivo del Concilio, al Rev. Samuel Silva, pastor Universitario, y al Sr. Carlos Vázquez, Tesorero reelecto por unanimidad ... Ya ven ustedes como la Asamblea terminó como tiene que terminar una asamblea cristiana ... con abrazos, perdones y votos de reconocimiento ... En opinión de muchos, el que no fue se perdió una gran Asamblea y dos días de gran emoción ....

La Parada del Niño Evangélico fue un éxito. Miles de niños desfilaron durante tres horas frente al Templete en el Capitolio, portando banderas y estandartes en carrozas bellamente decoradas. La Hon. Alcaldesa de la Capital presenció todo el desfile junto a los líderes evangélicos y ofreció un caluroso saludo a todos.

Hablan con entusiasmo los miembros de la Iglesia Evangélica Unida de Río Piedras sobre el nuevo enfoque que les ha traído al programa de la congregación el joven pastor Rev. Juan Antonio Franco. Tomen nota esas iglesias que año tras año ofrecen el mismo programa. La renovación se impone.

Un líder protestante, el Sr. Carlos Ríos, quien hace algunos años fuera estudiante del Seminario Evangélico de Puerto Rico, salió triunfante como Consejal en las elecciones recientemente celebradas en la ciudad de Nueva York.

Sería bueno que las autoridades de la Iglesia Metodista investigaran la causa del reducido número de estudiantes puertorriqueños en el Colegio Robinson en el Condado.

La Asociación de Enfermeras Graduadas de Puerto Rico ofreció un acto de reconocimiento en el Hotel Condado a la Dra. Josefina Torres por ser la primera enfermera en recibir el Doctorado en Educación. La invocación del acto la ofreció el Presidente del Concilio y uno de los discursos estuvo a cargo del Lic. Samuel Polanco.

Se ha anunciado que pronto se establecerá una radioemisora católica. Quisiéramos que esta iniciativa de la Iglesia Católica moviera a los evangélicos, no a querer establecer otra emisora, sino a mejorar los muchos programas radiales evangélicos, tan dados a la improvisación y a la rutina.

Felicitamos a los Caballeros Evangélicos por su intento de renovación expresado en la invitación que hace su Presidente, don Eloy Estrada, a "los ministros, pastores y laicos varones mayores de 18 años para unirse a esta organización evangélica." Muy bien le vendría a la Asociación de Caballeros una inyección de sangre nueva. Pasamos la receta a la Asociación de Damas Evangélicas para que hagan lo mismo con las damas jóvenes.

Nos complacemos saber que nuestra recomendación en torno a la creación de un Colegio Universitario Evangélico en Puerto Rico fue respaldada mediante resolución al efecto en la Asamblea Anual del Concilio Evangélico. También se sugirió allí la posibilidad de crear un museo evangélico, actividad que debe merecer el respaldo de todos los evangélicos de Puerto Rico.

Dr. Angel L. Seda Contesta Pregunta de ATALAYA

21 de noviembre de 1965

Rvdo. Jorge N. Cintrón
Presidente Junta Editorial
Puerto Rico Evangélico
Río Piedras. P. R. 00928

Muy estimado compañero:

Mi saludo fraternal deseándole abundantes bendiciones del Señor para usted y los suyos y la obra que fielmente realiza para Su Iglesia.

Tiene ésta como propósito el contestar una pregunta que se ha hecho en cuanto a las actividades evangélicas en el Hospital Presbiteriano. Acabo de recibir y leer copia de la edición de Octubre de 1965 de la revista Puerto Rico Evangélico, y en la columna "ATALAYA" se da una información en forma sensacional, a la cual sigue la pregunta: ¿Y qué de las actividades evangélicas en esa institución? Esta pregunta, sin contestar, puede dar una impresión errónea en cuanto a nuestras actividades evangélicas en este Hospital, pues como usted sabe las Iglesias y todos los hermanos y compañeros. no sólo en Puerto Rico, sino también en Estados Unidos, tienen interés en ellas.

Informante Sin Información

Parece que el informante de las actividades Católicas en este Hospital desconocía el extenso programa de actividades evangélicas que se lleva a cabo aquí diariamente, y desconocía el funcionamiento de la Institución como un Hospital de la Comunidad en el cual no se deben excluir actividades de otras organizaciones religiosas. En efecto, el Hospital siempre ha abierto sus puertas a participación Católica, no sólo ahora como institución de la comunidad, sino también como un principio que ha practicado en toda su historia. La Comunidad Judía también ha participado en actividades aquí. Lo extraño es que el informante no tratase de conocer de todas las actividades evangélicas que se realizan en el hospital. De haberse visitado o llamado a nuestras oficinas le hubiésemos proporcionado la información que hubiera hecha innecesaria la pregunta que tanto ya ha empezado a preocupar a nuestros hermanos.

Actividades Evangelicas

De habérsenos preguntado, con mucho gusto le hubiésemos informado de las meditaciones matutinas a las 6:45 todos los días laborables; las meditaciones de mediodía; los servicios de adoración por la mañana y por la noche todos los domingos; los servicios especiales para empleados; las actividades en días festivos religiosos; las actividades de la Fraternidad Westminster (Estudiantes Enfermería de nuestra Escuela) que se celebran todos los martes por la noche; el círculo de oración que se reúne todos los jueves al atardecer; y otros servicios, todos los cuales tratan de llegar a pacientes y familiares, a estudiantes y al personal. El programa de visitas pastorales que diariamente se lleva a cabo para los pacientes es una actividad fundamental y de gran importancia en este ministerio tan necesario en un hospital, pues a través del mismo tratamos de ayudar a los pacientes en sus necesidades espirituales individuales. Se trata de realizar el mayor número de estas visitas todos los días. Las actividades evangélicas aquí también incluyen las siguientes; entrevistas de consejo a pacientes, familiades de pacientes, estudiantes, y personal; la distribución continua de literatura religiosa evangélica; orientación a los pacientes que son referidos por las iglesias y pastores; y relación de la Institución con otras instituciones e iglesias. Para este trabajo el capellán está disponible y sujeto a que se le llame en cualquier momento de las 24 horas del día, pasando la mayor parte del tiempo desde las 6:30 A.M. hasta por la noche en el Hospital, donde tiene su oficina y el resto de la noche en la Capilla y en la casa pastoral en los mismos terrenos del Hospital, pudiendo así atender a

(Continúa en la página 6)

NOTA DE LA REDACCION

El Dr. Angel L. Seda, capellán evangélico del Hospital Presbiteriano contesta en esta extensa carta a una pregunta formulada en nuestra columna ATALAYA correspondiente a la edición de octubre de 1965.

La pregunta era la siguiente: ¿Qué de las actividades evangélicas en el Hospital Presbiteriano?

Complacemos al Dr. Seda publicando íntegra su contestación.

MOTIVOS DE GRATITUD

Por Jorge N. Cintrón

I

Al celebrar el Día de Acción de Gracias los cristianos evangélicos acentuamos de manera especial una modalidad de conducta cotidiana que no puede estar restringida a la conmemoración de un momento histórico particular. La gratitud al Creador se manifiesta como un estilo de vida que le reconoce a El como Señor de toda la existencia y a todas sus criaturas como nuestros hermanos.

Reconocemos en El al autor del mundo en que vivimos. El es creador de la naturaleza, del cosmos, de la vida vegal y animal. Es creador de todo incluyéndonos a nosotros. Y todo lo por El creado, era bueno. Recordamos las palabras del Génesis: "Y vio Dios todo lo que había hecho y he aquí que era bueno en gran manera."

Gracias por la Vida

Damos gracias a Dios por la vida que nos ha dado como Creador. Esa vida es suya y a nosotros corresponde administrarla creadoramente. Porque viene de Dios esa vida humana es sagrada. Cualquier condición social, política, económica o eclesiástica que lesione a las personas, creadas a su imagen, en el derecho a su máximo desarrollo constituye un atentado contra la voluntad del Creador. Nuestro Señor dijo: "yo he venido para que tengan vida, y para que la tengan en abundancia."

Pero no podemos darle gracias a Dios por esa vida que nos ha dado y permanecer tranquilos e indiferentes mientras haya criaturas de Dios que en Puerto Rico o en otros lugares no estan viviendo vidas a la plenitud de la voluntad de Dios. Esas personas podemos ser nosotros mismos. Procede reflexionar profundamente sobre la calidad de vida que estamos viviendo. Pienso en el milagro de la nueva creación que opera el Evangelio de Cristo en los creyentes. Pienso no solo en las manifestaciones externas que se traducen en el abandono de unos vicios y en la adopción de unas costumbres más o menos convencionales, sino más bien en la calidad de nuestras relaciones públicas y privadas. ¿Estamos realmente aceptando la dirección del Espíritu Santo en forma tal que redima y purifique el mundo de nuestra intimidad? Cuando a solas con Dios nos encontramos, ante el tribunal justo de nuestra conciencia, ¿nos avergonzamos de nosotros mismos? ¿Hay compunción en nosotros por no vivir de manera auténtica y genuina esta vida que se nos da?

Nuestros Disfraces

Seamos sinceros. En el mundo de las relaciones sociales a veces usamos disfraces, caretas, subterfugios, toda una serie de trucos de conducta para afirmar nuestra personalidad, para afirmar nuestras inseguridades, para disipiar nuestros miedos, para compensar nuestros complejos. Por un tiempo podemos valernos de esos falsos alivios, pero tarde o temprano sentimos el vacío de una vida sin contenido, sin propósito, sin un centro.

En el lenguaje tradicional de los domésticos de la fe hablamos de la conversión, de la transformación del Evangelio, de la nueva criatura. Un conocimiento superficial de la complejidad de la naturaleza humana nos lleva en muchas ocasiones a ofrecer soluciones simplistas y superficiales a profundos problemas humanos.

Al dar gracias a Dios por la vida que nos ha dado corresponde venir ante su presencia en espiritu de adoración, que incluye confesión de nuestros pecados y aceptación de su perdón para ser cada día mejores mayordomos de su dádiva para nosotros. Cumple venir en profundo espíritu de humildad a recibir Su Palabra cada día para que nos ilumine a cumplir su voluntad.

II

Damos gracias a Dios por habernos creado personas libres. Puso a nuestra disposición su creación. Puso algo de sí mismo en nosotros. Se atrevió correr el riesgo de crearnos libres. Sin embargo, hemos sido nosotros lo que en el abuso o mal uso de esa libertad hemos pecado separándonos espiritualmente de nuestro Creador. Nos hemos ido solos por el mundo creando nuestros propios dioses y erigiendo nuestros propios altares.

Reconciliación Restauradora

En su infinito amor por nosotros Dios nos ofrece en Cristo la oportunidad de una reconciliación restauradora con él y con su creación. Recordamos las palabras de Jesús: "Si vosotros permanecieréis en mi palabra sereis verdaderamente mis discí-

pulos; y conoceréis la verdad y la verdad os hará libres."

En Jesucristo, en sus enseñanzas, en su testimonio cotidiano, en su participación en la vida de la comunidad, en la calidad de las relaciones con su Padre, así como en su profunda fe en las posibilidades del hombre, nosotros encontramos el camino que nos retorna al Dios del cual nuestro pecado nos ha alejado.

Es en Jesús que podemos encontrar la libertad para ser hombres, personas genuinas. La calidad de su plena identificación con la voluntad de Dios nos da la medida de lo que podemos llegar a ser. Es por El que podemos llegar al Padre. Es por El que podemos reconciliarnos. Es por El que podemos llegar a ser verdaderamente libres, genuinos, con vidas abundantes, como nos diseñara Dios en su creación.

Damos gracias por esa dádiva de Dios en Cristo.

III

Damos gracias a Dios por habernos creado personas llamadas a vivir en comunidad. No solamente existimos, necesitamos coexistir. Y dijo Jehová Dios: No es bueno que el hombre esté sólo le haré ayuda idónea para él.

Además de serle agradecidos a Dios debemos serlo a nuestro prójimo, a nuestros vecinos, a nuestros semejantes. Toda barrera física, cultural, o religiosa que acentúe las diferencias humanas establece jerarquías falsas. Las diferencias que existan entre los seres humanos deben constituir retos al diálogo, a la conversación, a la comunicación para promover una convivencia creadora en medio de un mundo tan próximo en lo físico y tan distante en lo espiritual.

Lo que acabamos de sugerir no es muy fácil. Bregar con cosas y objetos, con ideas o con libros es más fácil que bregar con gente. Convivir conlleva la necesidad de compartir esa libertad que hemos hablado con los demás.

Compartiendo Libertad

La convivencia para ser productiva y estimulante requiere que además de tener fe en Dios, podamos tenerla en sus criaturas. No podemos negar que es muy dificil confiar en algunas criaturas de Dios. Sobre todo cuando no estamos ni tan siquiera muy seguros de nosotros mismos. Nuestros miedos nos paralizan en la necesidad de acercanos a otras personas. A veces levantamos verjas para proteger los hogares y las urbanizaciones, alegando que tenemos el derecho a la vida privada, a la intimidad, a la tranquilidad. Esas verjas son símbolos de nuestra fuga, de nuestra incapacidad para establecer relaciones humanas que nos permitan revelar a nuestro semejante nuestro aprecio y nuestra estimación.

En La Iglesia

Ese enajenamiento puede ocurrir dentro de la misma comunidad de las iglesias. Nuestras respectivas tareas en la iglesia en vez de tornarse en avenidas de encuentro creador pueden ser veredas que nos aislen.

Nuestras teologías en vez de ser aventuras por el mundo de la reflexión en compañía, en diálogo. en conversación, pueden ser murallas que nos distancien.

Nuestras jergas profesionales en vez de ser instrumentos de comunicación clara e iluminadora pueden tornarnos en tartamudos intelectuales.

Démosle gracias a Dios por crear en nosotros esa necesidad de compañía, de amistad, ese anhelo de comunidad, del cual la iglesia como familia de familias está llamada a ser. Ese interés de gozarnos en la compañía de las personas oyéndolas, ayudandolas, observandolas. Ese gozo de contemplar el desarrollo humano con todos sus misterios, en sus logros. en sus alegrías y en sus penas.

CARTAS . . .

(Viene de la página 4)

cualesquiera emergencias que puedan surgir en las cuales se requiera su ministerio.

Más Actividades

Además de las actividades señaladas, el capellán enseña tres cursos en la Escuela de Enfermería del Hospital: Psicología, Sociología y Primeros Auxilios. Todo esto dentro de la Institución. También es conocida su participación como capellán del Hospital, en actividades denominacionales e interdenominacionales.

El capellán cuenta con la ayuda de un Seminarista (actualmente el hermano Marden E. Pabón) que en los fines de semana colabora con él en las distintas actividades. También tiene la ayuda de una secretaria que se encarga de la mayor parte del trabajo clerical en la oficina. Además. un grupo de líderes de la Fraternidad Westminster (estudiantes evangélicas de la Escuela) coopera con él en varias de las actividades, entre ellas, el visitar y acompañar a pacientes que desean asistir a los servicios religiosos. Esta Fraternidad se mantenido siempre muy activa no sólo en la Institución, sino también en otras organizaciones de jóvenes en la comunidad, y participa muy activamente en el planeo y

(Continúa en la página 11)

Una Navidad con Cristo

Por el Rdo. Miguel Limardo

"Y acostóle en un pesebre porque no había lugar para ellos en el mesón,"
Lucas 2:7

La historia del nacimiento de Jesucristo, el bendito Hijo de Dios, entre cánticos de ángeles, adoración de magos y regalo de pastores es como una alborada de alegría que irrumpe entre el verde claro de la escena campestre que circunda la pequeña aldea de Belén. Pero entre tanto derroche de luz hubo también "un gran apagón." La expresión de Lucas pone una nota de tristeza que resume el desamparo de aquellos que en una noche de ventura deambulaban por las estrechas calles en busca de un hospitalario albergue. El evangelista nos lo dice en ésa su singular sencillez: "No había lugar para ellos en el mesón." No podría decirse más en menos palabras. Pensar que el Hijo de Dios hecho carne, "resplandor de su gloria e imagen de su sustancia", quien como dijo el pensador "pudo haber tenido por cuna el sol y por cendales la primera luz que brotó del universo" ha de nacer entre las pajas de un rústico pesebre.

Se nos ocurre pensar que para el mesonero, al igual que para todos aquellos con su mismo pensamiento, aquella fué una Navidad sin Cristo. Sí, porque no se necesitaba poseer un mesón para lanzar al que iba a nacer o reciennacía. Aquella noche pudo haber sido la noche de gloria del mesón. La gloria del pesebre pudo haber sido su gloria. Pero lo que pudo haber sido no fué. Mientras que en las afueras, cabe la gruta que protegía el pesebre; entre la explosión de alborozo de aquellos magos que adoraban y ofrecían sus mejores dones. los pastores traían lo mejor de sus rebaños; entre el brillo de una estrella señora y los acentos que repercutían todavía en los aires, se alababa y bendecía el nombre de Dios, por su Presencia entre los hombres en la persona maravillosa de este niño, allá en el mesón unos hombres rumiaban su mezquindad y su egoísmo.

El mundo está lleno de mesoneros del espíritu que no una noche sino todas las noches, están cerrándole las puertas a Jesucristo. El afán mercantilista, el interés del lucro y la búsqueda desenfrenada de placeres les ciega los ojos. Los pobres son infelices porque no se dan cuenta que la única y auténtica félicidad que puede llegar al corazón humano es aquella que llega cuando las puertas del corazón se abren de par en par para que El entre. Si las puertas se cierran no puede haber felicidad.

Podemos hacer, pues, una Navidad a nuestro mejor deseo. Una Navidad con Cristo o una Navidad sin Cristo. ¿Qué significa el magno acontecimiento para nosotros. ¿Hemos penetrado en el espíritu de la Navidad y estamos dispuestos a trasmitirlo a otros? Me temo que hay muchos que viven muy lejos del espíritu que animó aquella primera Navidad. Porque nuestro pueblo no ha captado el sentido profundo de la Navidad. La Navidad es la fiesta del gozo pero el gozo más puro. de más sana alegría. La Navidad es disfrute de bendiciones y de todas las buenas cosas que la pródiga mano de Dios nos ha dado pero con gratitud, con reconocimiento y no para disfrutar de ellas egoísticamente sino para compartirlas, para hacer a otros que no las tienen partícipes de ellas. Navidad es entusiasmo pero no desenfreno. Es fiesta pero no holgorio. Navidad es la familia que se reune. La amistad que se estrecha. Olvido de viejas rencillas. Perdón de ofensas y enojos añosos.

¿Qué clase de Navidad se prepara usted a celebrar? Una Navidad con Cristo o una sin Cristo? En el día de hoy, como en aquella noche, el Hijo de Dios anda de corazón a corazón en busca de un lugar donde nacer. Hoy como en aquella noche se le puede cerrar la puerta y dejarle pasar de largo. O podemos dejar de manos todas las cosas, cerrar nuestros oídos a todos los ruidos de un mundo de gigantescas naves espaciales y de maravillosos portentos para escuchar aquella voz queda y dulce que nos dice:

"aquí yo estoy a la puerta y llamo; si alguno oyere mi voz y abriere la puerta, entraré a él, cenaré con él y él conmigo." Rev. 3:20.

POEMAS

PANORAMA

El campo azul. El viento. La colina.
El surtidor enhebra sus rumores.
Un colibrí jugando entre las flores.
Un ruiseñor de música argentina.

El cielo gris. La tarde campesina.
Vuelan a ras del llano los azores.
Cae la noche suave en los alcores
al florecer la estrella vespertina.

Todo está en paz. Abajo la pradera.
Arriba la ancha bóveda se inflama;
y, Dios, oculto tras de la ancha esfera.

El niño aquel que aún ama la poesía,
en la amargura de la noche exclama.
"¡Ven, mi Señor, termina esta agonía!"

—M. A. Tomei

LA MARGARITA

El cielo de diciembre es puro
y la fuente mana, divina:
y la hierba llamó temblando
a hacer la ronda en la colina.

Las madres miran desde el valle
y sobre la alta hierba fina
ven una inmensa margarita.
que es nuestra ronda en la colina.

Ven una margarita blanca
que se levanta y que se inclina,
que se desata y que se anuda,
y que es la ronda en la colina.

En este día abrió una rosa
y perfumó la clavelina,
nació en el valle un corderillo
e hicimos ronda en la colina. . .

—Gabriela Mistral

SERVIR

Sólo tengo una vida,
una vida no más.
¿En qué habré de emplearla:
en odiar o en amar?

¿Odio, Ya hay bastante en el mundo,
bastante rencor.
¿Por qué he de aumentarlos,
si lo que hace falta es amor, mucho amor?

Si alguno me ofende,
si alguno procura mi mal,
hay un daño, al menos, que no ha de
causarme
y es hacerme odiar.

Si pienso tan sólo en el bien de los otros
y me olvido de mí,
no hay ninguna ofensa
que me pueda herir.

La vida es tan breve,
y hay tanto de bueno que hacer,
que no tengo tiempo
para aborrecer.

La vida es tan corta,
y tanto hay que servir y ayudar,
que no tengo tiempo
sino para amar.

Ya no quiero riquezas, ni gloria, ni fama,
ni poder para mi:
sólo quiero el gozo
de amar, y ayudar, y servir.

—Gonzalo Báez Camargo

NOTICIAS

En Río Piedras

Iglesia Evangélica Unida Estudia Libro Revolución y Encarnación

La Iglesia Evangélica Unida de Río Piedras que pastorea el Rdo. Juan A. Franco Medina, graduado del Seminario Evangélico en la clase de 1965, dedicó su semana de pre-aniversario—7 al 13 de noviembre, a estudiar el libro **Revolución y Encarnación**, escrito por el Dr. Justo González.

La congregación fue divida en grupos que se reunieron en diferentes hogares en el area metropolitana bajo la dirección de lideres laicos que condujeron la discusión. Los participantes compraron y leyeron el libro antes de asistir a las reuniones de discusion y estudio. Los comentarios han sido muy favorables a esta innovación.

Semana de Aniversario

Igualmente nos llamó la atención la programación de la Semana de Aniversario al salirse de la rutina de la predicación a cargo de visitantes que no persiguen un propósito específico.

Las actividades incluyeron una Conferencia sobre Problemas de la Zona Metropolitana por el Dr. Modesto Rivera; cultos en los hogares a cargo del Comité de Evangélismo; una Presentación y Discusión de la estampa: "El Jíbaro En La Ciudad" escrito por el señor Abelardo Díaz Alfaro; un Panel sobre La Acción Cristiana Ante Los Problemas de la Sociedad, participando la Lcda. Emily D. de Ruiz, el Rdo. José David

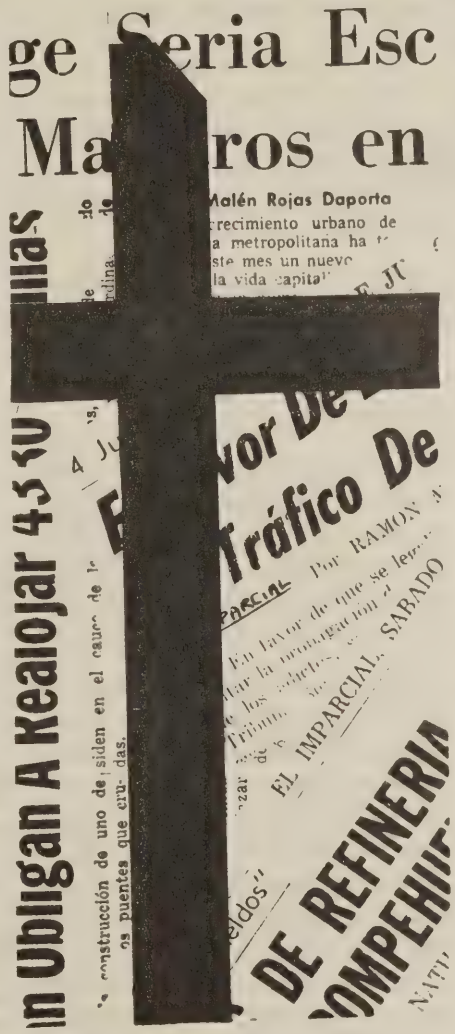

Rodríguez y el Señor Roberto Morales; un Diálogo sobre las Oportunidades de Servicio de la Iglesia En Una Ciudad Universitaria" participando el Rdo. Samuel Silva, un profesor y un estudiante universitario; el Aniversario de la Sociedad de Jóvenes con un mensaje de su presidente, señor Ismael Dávila seguido de un acto fraternal donde se partió el bizcocho de aniversario de la iglesia; un Día de Planificación para el Año 1966 por el liderato de la iglesia reunida en Yuquiyú. El domingo de Aniversario la congregación escuchó la predicación del Rdo. Antonio Rivera Rodríguez y del seminarista Jorge Bardeguéz.

Los cultos devocionales fueron dirigidos por los laicos Luis Vélez Feliciano, Julia Carmen Marchand, Betty Quiles, Sonia Polanco, y Ada Luz Ortiz de Franco.

El Programa

El programa impreso traía en su cubierta una serie de titulares de la prensa del país alusivos a los serios problemas sociales que afectan a la comunidad en medio de la cual ministra la iglesia. Esos titulares recogen la voz del mundo que no puede dejar de ser escuchada por la iglesia.

Tomen nota aquellos pastores y aquellas congregaciones que año tras año repiten el mismo programa de aniversario, a veces usando los mismos himnos y las mismas lecturas. He aqui un ejemplo vivo de cómo renovar una estructura decadente y rutinaria como es la celebración de aniversarios en nuestras iglesias.

Aprovechamos esta ocasión para acentuar la necesidad de una evaluación de la tarea anual de la iglesia durante la semana del aniversario. No tiene que ser siempre una semana de evangelismo tradicional. No es asunto de cambiar los predicadores, es tarea de renovar los objetivos y los procedimientos. Hacer algo útil y relevante.

Esto de aniversarios a veces llega a extremos como el de una iglesia que celebraba entre otros los aniversarios de la congregación, del templo, del año de sostenimiento propio, del coro, de los jovenes, las damas, los caballeros, del pastor, y hasta el aniversario de los micrófonos.

SINTESIS

La Parada del Niño Evangélico celebrada frente al Capitolio Estatal el sábado, 20 de noviembre sobrepasó en concurrencia los cálculos de sus organizadores. Es lamentable que la Prensa solamente publicara un retrato de una de las numerosas agrupaciones que participaron.

La Junta Misionera de la Iglesia Unida de Cristo aprobó un donativo de $50,000 para la expansión del Hospital Ryder en Humacao. Esta institución evangélica que tanto ha servido al sureste de Puerto Rico desde 1914 necesita los donativos del pueblo puertorriqueño, para convertirse pronto en el mejor hospital de la comunidad.

El doctor Carlos Lastra fue el predicador visitante en el acto de aniversario de la Sociedad de Caballeros de la Iglesia Bautista de San Juan. La himnología estuvo a cargo del Coro de la Cruzada Evangélica. Preside la sociedad don Salustiano Sanchéz, agente local de PRE.

El sábado 13 de noviembre fue dedicada la Librería Cristiana Unida Inc. en la calle Victoria 103 en Ponce bajo los auspicios de las Iglesias Menonitas y la administración del señor Jesús Morales. Esperamos que este nuevo proyecto denominacional "para impulsar el ministerio de la página impresa" contribuya a relacionar a los lectores con el pensamiento cristiano en sus diversas expresiones.

La Quinta Asamblea de la Unión Latinoamericana de Juventudes Evangélicas (ULAJE) se celebrará en Puerto Rico desde el 25 de julio al 4 de agosto. Posiblemente en la Universidad Interamericana en San Germán.

El Rdo. Tomás Vázquez Galloza desde hace algunos meses es el nuevo director del Proyecto El Guacio, Apartado 775, San Sebastián, P. R. Programas de salud y educación junto a la labor evangelística son impulsados por el dinámico director.

La Iglesia Metodista de la Playa de Ponce que pastorea la Rda. Julia Torres Fernández dedicó recientemente un nuevo edificio para su escuela diaria elemental.

El 27 de octubre fue dedicado el nuevo templo Metodista en el pueblo de Camuy. Es pastor de la iglesia el Rdo. Alejandro Lafontaine.

La Iglesia Episcopal de Puerto Rico anuncia el Oficio de Entronización del Ilmo. y Rvdmo. Francisco Reus Froylán. D.S.T. en la Iglesia Catedral de San Juan Bautista el 5 de diciembre.

El profesor Fidel Mercado, de la facultad del Seminario Evangélico y actualmente haciendo estudios doctorales en la Escuela de Divinidad de la Universidad de Harvard, representa el Protestantismo Latinoamericano entre los católicos de América bíblicos que trabajan en una revisión de una versión católica de la Biblia que ha de circular entre los católicos de América Latina.

La Comisión Puertorriqueña de Gericultura, cuya directora ejecutiva lo es la señora Luisa L. de Trinidad, esta desarrollando un intenso programa educativo sobre el trabajo con los ancianos o envejecientes. Aquellas iglesias que deseen iniciar programas de trabajo con y para ancianos pueden recibir orientación escribiendo a la oficina ejecutiva, Apartado 9342, Santurce, P. R.

El Congreso de la Juventud Evangélica se celebró en El Guacio durante los días 26, 27 y 28 de noviembre bajo la presidencia de la señorita Winnie Allende.

La Iglesia Evangélica Unida radicada en la calle Ana Otero de Villa Prades celebró el acto de dedicación de su nuevo santuario y del edificio de educación cristiana el viernes, 26 de noviembre de 1965. Pastorea la congregación el Rdo. Serafín García. Inicio la congregación hace pocos años el Rdo. Antolín Castillo.

La Iglesia Evangélica Unida de Río Piedras celebró una asamblea de planificación para el 1966 durante todo un día en el Campamento de Yuquiyú con la asistencia de los comités y la Junta de Gobierno.

Exhortamos a todos los varones evangélicos mayores de 18 años a ingresar como miembros activos en la Asociación de Caballeros Evangélicos de Puerto Rico, Apartado 2659, San Juan, P. R. El Presidente Don Eloy Estrada hace un llamamiento a la juventud. Este es el momento oportuno para los hombres, mayores de 18 años, unirse a los veteranos del Evangelio. Esperamos que el Congreso de la Juventud Evangélica y la Federación de Colegiales Cristianos y la Fraternidad de Universitarios Evangélicos estimulen a sus miembros varones a unirse a la Asociación de Caballeros Evangélicos.

El Rdo. Antonio Rivera Rodríguez, Secretario Ejecutivo del Concilio Evangélico de P. R. es también secretario del Club Cívico de Villa Andalucía, urbanización radicada en la carretera entre Río Piedras y Trujillo Alto.

CARTAS . . .

(Viene de la página 6)

dirección de actividades. Este programa de actividades ha traído muchos frutos en todo Puerto Rico.

Informes y Estadísticas

Le estoy incluyendo copia del informe de nuestra oficina acerca de las actividades religiosas llevadas a cabo el año pasado, y el cual presentamos al Presbiterio de Puerto Rico, como todos los años. Este contiene algunas estadísticas del año en cuanto a esas actividades. También le incluyo copia del programa del capellán está en inglés porque fué preparada a petición de iglesias y sociedades de damas de Estados Unidos que ayudan al Hospital, y están interesadas en el programa tanto en el trabajo religioso, como médico y educativo de la Institución, que mantiene sus nexos con la Iglesia que sigue interesada en su trabajo.

Agradeceré que a esta carta se le pueda dar publicidad en la misma prominencia que la columna "ATALAYA" que hizo la pregunta, para que todas las iglesias y los hermanos y compañeros interesados en la obra religiosa de este Hospital. puedan borrar alguna impresión errónea que la pregunta les causara.

Muy fraternalmente,

Angel L. Seda

MUNDO CRISTIANO

(Viene de la página 2)

mativo del "Seminario para el Servicio Eclesiástico en la Sociedad Industrial", y forman parte del octavo curso que se celebra actualmente en la Gossner-Haus en Maguncia.

Gobernador Sánchez Vilella Saluda Concilio Evangélico

El Gobernador del
Estado Libre Asociado
DE PUERTO RICO

3 de noviembre de 1965.

Rev. Jorge N. Cintrón
Presidente, Concilio
Evangélico de Puerto Rico
Apartado 1788, Hato Rey

Estimado amigo:

Tengo su carta del 27 de octubre, que me entregasen ustedes con motivo de la visita de la Junta de Directores del Concilio.

Agradezco las frases elogiosas que la misma contiene, y también los consejos y sugerencias referentes a diversos problemas sociales de nuestro pueblo.

Es con pesar que me veo obligado a declinar su invitación de asistir a la Asamblea Anual del Concilio Evangélico, pero deseo enviar por la presente un breve mensaje a todos los asistentes a la misma:

El mejoramiento social y espiritual de nuestro pueblo es tarea común de ese Concilio y de mi gobierno. Como es ya de conocimiento de ustedes, le he dedicado, y le seguiré dedicando a esta tarea, el esfuerzo de mi cuerpo, de mi mente y de mi espíritu. Pido de ustedes la colaboración en la oración a Dios por nuestro éxito y en la dedicación a estos ideales que nos unen.

Con mis mejores deseos de éxito,

Cordialmente,

Roberto Sánchez Vilella

De aquí ... hasta aquí ... 4 veces

Bajo la segura guía de Luz del Evangelio se repasa toda la Biblia 4 veces en forma progresiva. 4 repasos; así se adquiere una sólida preparación básica en las Sagradas Escrituras. Los materiales están pedagógicamente adaptados a cada edad, desde los preescolares hasta la edad adulta. 4 repasos dignos de confianza, significantes y sistemáticos, cuyo centro es Cristo nuestro Salvador. 4 repasos, edificando cuidadosamente el conocimiento de la Biblia un año tras otro. Cada lección de Luz del Evangelio comienza con un texto bíblico. Lo explica. Luego enseña a ponerlo en práctica en la vida. No hay nada mejor. Luz del Evangelio sigue el método de la escuela pública, o sea por años escolares. ¡Fíjese que flexible es! Los materiales se adaptan a cualquier Escuela Dominical, sean cuales fueren el tamaño o la estructura de ésta. Vigorice la enseñanza bíblica de su Escuela Dominical. Solicite detalles a Luz del Evangelio. ¡Vale la pena!

Luz del Evangelio

APARTADO 1307, SAN JOSE, COSTA RICA

PUBLICANDO MATERIALES DE ESCUELA DOMINICAL - DESDE 1949

PORTE PAGADO — POST-PAID

Enviado por:
PUERTO RICO EVANGELICO
Apartado 744, Río Piedras, P. R. 00928

Accepted as second class matter
at the Post Office in San Juan,
Puerto Rico, U.S.A.

DAMAS METODISTAS INICIAN CONSTRUCCION CAMPAMENTO

En el barrio Guardarraya, entre Patillas y Maunabo, la Sociedad Femenil de Servicio Cristiano de la Iglesia Metodista de Puerto Rico establecerá un Campamento. Los terrenos han sido donados por la División Nacional de la Junta de Misiones. En la foto aparece la directiva en el siguiente orden: Al frente: Sras. María L. Seguí, Esther de Boissén, Olga de Sáez, Rda. Julia Torres. Segunda línea: Roselia de Rico, Noemí de Rivera, Rda. Dolores Andújar, Carmen A. de García, Ida V. de Maldonado y Gregoria Auffant. Al acto del rompimiento del terreno asistieron los superintendentes, Rdos. Tomás Rico Soltero y Rafael Boissén. Presidió las ceremonias la señora Olga de Sáez. Un gran número de delegaciones de distintas iglesias metodistas participó en el programa.

DIRECTORIO

REVISTA
PUERTO RICO EVANGELICO
Apartado 744, Río Piedras, P. R.
00928

Oficinas

Edificio Centro Evangélico
Robles 54, Río Piedras, P. R.
00925

Teléfono: 765-1150

Junta Editorial

Jorge N. Cintrón
T. Rosario Ramos
Miguel Limardo

Junta de Publicación

Gilberto Robles
Presidente

PUERTO RICO EVANGELICO es el órgano oficial de las denominaciones evangélicas, Bautista, Discípulos de Cristo, Presbiteriana Unida, Metodista y Evangélica Unida de P. R.
Se publica mensualmente en la Imprenta Puerto Rico Evangélico, Robles 54, Río Piedras, P. R.
Admitido como correspondencia de segunda clase en las oficinas de correo de Ponce, P. R. le 10 de junio de 1912. Franqueo de segunda clase pagado en el correo de San Juan, P. R. Precio de subscripción: $2.00 al año.

IMPRENTA
PUERTO RICO EVANGELICO
Centro Evangélico
Robles 54 — Apartado 744
Río Piedras, Puerto Rico
00928

Teléfono: 766-3435

Stanley E. Trebes
Administrador

AÑO 54
DICIEMBRE DE 1965
NUMERO 1327

A LOS SUSCRITORES

1. Infórmenos correctamente su nueva dirección.
2. Pague la suscripción al agente local por adelantado.
3. Los suscritores individuales deben pagar al recibo del envío de vencimiento.

MUNDO CRISTIANO

HACIA UNA FEDERACION DE LAS IGLESIAS PROTESTANTES DE ITALIA

(Roma)—300 representantes de iglesias protestantes en Italia. que se reunieron en Roma para celebrar el Segundo Congreso Evangélico, aprobaron un proyecto de federación de sus iglesias y encargaron a una comisión que elabore los planes y convoque la asamblea constitutiva, a más tardar, a fines de 1967.

Las 7 denominaciones participantes fueron las iglesias Valdense, Metodista, Bautista, Adventista, Apostólica, la Asamblea de las Iglesias de Dios y el Ejército de Salvación. La Sociedad Misionera Italiana será también miembro. La Iglesia Luterana Italiana es la única iglesia protestante de Italia que se ha negado a afiliarse.

Las 7 denominaciones arriba mencionadas, y también la Iglesia Luterana, estaban representadas en el Consejo Federal de las Iglesias Evangélicas de Italia. Este no era, sin embargo, más que una organización compuesta casi únicamente de responsables de iglesias, en tanto que la nueva federación se propone reunir por vez primera a pastores y laicos de las parroquias individuales. Según el acuerdo que se ha tomado, los miembros de la futura federación conservarían su autonomía y podrían ser miembros con pleno derecho o asociados.

El Congreso subrayó la necesidad de cooperar en varios campos como trabajo social, empleo de medios audiovisuales, discusiones ecuménicas y asuntos internacionales. Propuso que la nueva federación proyecte la creación de un centro de investigación bíblica que estudie particularmente los puntos de acuerdo y desacuerdo entre miembros de la federación en cuestiones bíblicas.

El Congreso de Roma fue preparado por un estudio de más de 6 meses en las parroquias y agrupaciones regionales de los problemas que se plantean a sus iglesias: situación religiosa en Italia, situación social, relaciones Iglesia-Estado y posibilidades de la federación.

Aparte la cuestión de la federación, el Congreso examinó otros temas. Adoptó, por ejemplo, una declaración que expresa la voluntad de los participantes de proseguir la exploración de las posibilidades de diálogo con la Iglesia Católica Romana. (Contrariamente a las informaciones de la prensa, no hubo observador católico romano en el Congreso. Sin embargo, habían sido acreditados periodistas católicos y hubo católicos que asistieron a las sesiones plenarias.)

AYUDA ECUMENICA A LOS REFUGIADOS

(Ginebra)—El comité ejecutivo de la Divinión de Ayuda Intereclesiástica, a Refugiados y Servicio Mundial del Consejo Mundial de Iglesias (CMI), que se reunió en Ginebra, aprobó proyectos de asistencia a los refugiados de 12 países africanos. Además decidió participar en la construcción de hospitales, escuelas profesionales y agrícolas, centros de juventud, formación de profesores, etc., proyectos todos de capital importancia para el continente africano.

SEI, Ginebra

CONCILIO EVANGELICO

Por el Rdo. Antonio Rivera Rodríguez

ASAMBLEA ANUAL

Con una de las mejores asistencias de los últimos años se llevó a cabo la Asamblea Anual en Mayagüez durante los días 4, 5 y 6 de noviembre. Se tomaron importantes acuerdos para bien del Concilio. Los oficiales electos son los siguientes: Rev. Jorge N. Cintrón, Presidente; Sr. Rafael J. Rodríguez y Rev. Samuel J. Vélez, Vice-presidentes; Sr. Carlos M. Vázquez, Tesorero; Srta. Winnie Allende, Secretaria de Actas.

IGLESIA Y SOCIEDAD

El Rev. Angel Luis Gutiérrez es el delegado del Concilio Evangélico de Puerto Rico a unas importantes reuniones que se llevarán a cabo en Chile bajo los auspicios de Iglesia y Sociedad en América Latina desde el 12 al 21 de enero. El Rev. Gutiérrez fue electo por el Departamento de Acción Social Cristiana.

CAPELLAN CLINICA JULIA

Recientemente fue instalado como capellán de la Clínica Juliá el Rev. Samuel J. Vélez, quien prestará sus servicios voluntariamente a los pacientes de esa institución.

EVANGELISMO A FONDO EN REPUBLICA DOMINICANA

A través del Departamento de Evangelismo del Concilio Evangélico que preside el Rev. Dennis Crespo, las iglesias en Puerto Rico están colaborando con la campaña Evangelismo a Fondo en la República Dominicana. Se proveerán predicadores así como conjuntos corales y artísticos para campañas especiales.

PROGRAMA DE TELEVISION

El Programa de Televisión del Concilio se sigue transmitiendo todos los domingos a las 3:00 de la tarde a través de WAPA-TV y WOLE-TV. Esperamos conseguir una estación en Ponce para este nuevo año.

PROGRAMA "HEAD START"

Este programa sirve a 3,000 niños de edad pre-escolar, en 36 municipalidades. El programa es en colaboración con la Oficina de Oportunidad Económica del Programa Contra la Pobreza del Presidente Johnson. El mismo se extenderá hasta el mes de mayo bajo la dirección del Sr. Edgardo Biaggi. Las oficinas centrales radican en el Centro Evangélico y su teléfono es el 765-5430.

ASAMBLEAS DENOMINACIONALES

El Concilio estará representado a través del presidente y el secretario ejecutivo en las diferentes Asambleas Denominacionales que se llevarán a cabo a principio de año. También se visitarán las asambleas de las denominaciones que no son parte del Concilio.

CAPELLANES CUERPO DE BOMBEROS

A principios del mes de febrero serán instalados oficialmente los Capellanes Católicos y Protestantes del Cuerpo de Bomberos de Puerto Rico. En cada comunidad de Puerto Rico habrá un Capellán que estará disponible en caso de tragedias motivadas por los fuegos. Es esta una actividad que ha recibido toda la simpatía del pueblo puertorriqueño. La misma se lleva a cabo por iniciativa del Jefe de Bomberos de Puerto Rico, Sr. Raúl Gándara.

ASAMBLEA DE ULAJE

Tanto la Asamblea Anual del Concilio Evangélico como su Junta de Directores han acordado cooperar para el éxito de la Asamblea de la Unión Latino Americana de Juventudes Evangélicas que se llevará a cabo en Puerto Rico durante los meses de julio y agosto de este año 1966. Se esperan representaciones de las juventudes evangélicas de todo el Continente Latino Americano. El anfitrión en Puerto Rico lo es el Congreso de la Juventud que preside la Srta. Winnie Allende.

CAPELLAN HOGAR INSULAR DE NIÑOS DE GUAYNABO

El Rev. Efraín Cotto será instalado muy pronto como Capellán Evangélico del Hogar Insular de niños de Guaynabo. Se ofrecerá un programa que atienda las necesidades espirituales y de otra índole de los niños evangélicos de esa Institución.

AMIGOS Y COLABORADORES

Ya son muchos los amigos y colaboradores que están cooperando para el sostenimiento del Presupuestso del Concilio. Para este año 1966 necesitamos 1,000 amigos que separen $1.00 mensual para ayudar al programa de nuestra organización. Para más información puede escribir al Apartado 1788. Hato Rey, Puerto Rico 00919,

Dios Se Da

Por C. A. Bowen

Cierta vez una persona se vanagloriaba ante un vecino sobre la gran cantidad de dinero que su iglesia conseguía de las ofrendas de sus miembros.

Cuando el vecino le preguntó cómo lograban tan buenas ofrendas, contestó que el que daba ganaba mucho—Dios se ocuparía especialmente de aquellos que dieran el diezmo o más. Porque eso agrada a Dios. Hasta era posible que los enriqueciera.

La antigua idea de la retribución, muy popular en el pueblo judío, en una época había comenzado a operar en una iglesia cristiana. El dar se convertía en un contrato en el que el dador hacía su parte y Dios la que correspondía en retribución.

Muy diferente es la idea que establece el mensaje del evangelio. Dios es el gran Dador. No podemos vivir un momento en el que no encontremos que nuestro Padre Celestial está en el acto mismo de otorgarnos sus dones. Como Creador, es el Dador.

Está continuamente creando, siempre sosteniendo los procesos de la existencia y siempre dando. El don de Dios cubre múltiples áreas de la vida de las que no somos conscientes. Sin pensar en lo que nosotros hacemos para agradarle, Dios, como lo revela Jesús, está constantemente colmando nuestras vidas con sus dones.

Sería muy fácil para nosotros dar por sentado el don de Dios. Pero hay un peligro en aceptar y usar los dones de Dios. Fácilmente podemos tenerlos a menos y darlos por sentado; pretender que aquel que tiene todo está haciendo simplemente lo que le corresponde, que Dios nos debe lo que nos está dando.

Un Dios Muy Pequeño

Cuando permitimos que se instale en nosotros semejante actitud, hemos puesto en marcha el proceso de alineación que nos separará de El. Comenzamos a reducir nuestra medida de su grandeza. La mayoría de nosotros conoce algunas personas que parecen concebir a nuestro Padre de los Cielos como viejo filántropo fácilmente influible, algo así como un abuelito viejo, olvidando cuánto y qué está Dios dando, y no teniendo en cuenta si los beneficiarios son dignos o no de recibir sus bendiciones.

Un jovencito nos diría que semejante suposición convierte a Dios en un "padrino fenómeno". Pero una persona más madura nos diría francamente "Vuestro Dios es demasiado pequeño."

Más Allá de Nuestra Comprensión

Semejante imagen de Dios sería insultante. Convertiría a la fe en una farsa y dañaría el carácter del que recibe: estaría asumiendo el papel del heredero indigno de una cuantiosa fortuna que dilapida los enormes adelantos que recibe, destruyéndose a sí mismo. Debemos estar agradecidos que hay algo mucho más significativo en la manera en que recibimos los dones de Dios.

Tratar de comprender la forma en que Dios nos entrega su don, pone en prueba nuestras mejores capacidades. En realidad, está más allá de nuestra comprensión. Lo que puede ayudarnos a comprenderlo es precisamente contemplar su don supremo.

Lo que Celebramos en Navidad

Pensamos acá en lo que celebramos en Navidad. Por un momento, pongamos a un lado todas las asociaciones irrelevantes y sin significado, que se han acoplado a la celebración del nacimiento de Jesús. Hagamos que nuestra celebración sea auténtica y tratemos de vivir el acontecimiento y el espíritu de lo que tuvo lugar en Belén hace tanto tiempo.

La escena se centra en el Cristo niño, el don supremo que Dios hace al mundo. Pero hay algo más en la escena—Dios mismo se está entregando. El infante Jesús es Dios—Dios que entra en la vida humana.

A medida que Jesús se mueve dentro del marco de su existencia terrena, vemos a Dios entregándose y compartiendo nuestras alegrías, penas, luchas, necesidades.

Así llegamos al Calvario. Nuevamente vemos a Dios en la cruz, mostrándose hasta dónde es capaz de ir para alcanzarnos con su amor redentor. Pasa el momento transitorio en que la muerte triunfa, y encontramos al omni-presente Espíritu con nosotros—Dios dándose por nosotros y por nuestra salvación.

Precisamente en el plano más elevado del simbolismo de la Navidad, encontramos el significado de la acción generosa de Dios.

Nuestros niños pueden comprender esto, cuando se presenta en términos de su propia experiencia. Desde un comienzo ellos se han limitado a recibir. Pueden descubrir cómo las cosas que Dios da, surgen de su amor, que junto a sus dones Dios se da a sí mismo. Así pueden aprender a darse a sí mismos, cuando traen sus ofrendas a Dios.

Los Niños

Un pequeño captó muy bien esa idea cuando le preguntó al pastor por qué no le daba un cesto a la persona que recogía las ofrendas. Quería ponerse él mismo dentro del cesto cuando pasara. En términos del pensamiento teológico de un niño, esta idea era perfectamente correcta.

Debemos tener cuidado en no subestimar la capacidad de nuestros niños de comprender a Jesús y al Dios que en El se revela. A medida que compartimos nuestra propia penetración, debemos pretender más de sus respuestas. Es muy posible que los niños nos hagan el regalo de expresiones de comprensión religiosa jamás soñadas antes.

Compartiendo así la experiencia cristiana en la familia, tanto el padre como el niño pueden descubrir el verdadera significado de la ofrenda cristiana—la entrega de uno mismo así como Dios se nos da.

Se Aproxima la Navidad

Se aproxima la Navidad. Podríamos celebrarla de tal manera que padres y niños transiten un buen trecho por este camino que hemos señalado.

En nuestra iglesia justo antes de la medianoche de la víspera de Navidad, era costumbre celebrar la Santa Cena. Al principio parecía un poco extraño recurrir a un acto que es símbolo de la crucifixión para introducirse en el día que celebra el nacimiento del Cristo niño. Sin embargo, los miembros que participaban encontraban que la Santa Comunión era lo más apropiado para ese momento. Cuando se arrodillaban ante la mesa en presencia de los símbolos de la ofrenda sacrificial de Dios, cuando en verdadera fe se introducían en la experiencia de la entrega divina, y en respuesta se ofrecían a sí mismos, se estaban preparando para la auténtica celebración de lo ocurrido en Bethlehem, para descubrir el verdadero significado de la Navidad. Cantaban ellos con alegría los villancicos de Navidad, y se entregaban a todas las radiantes, asociaciones de la festividad, pero muy dentro de ellos, el espíritu se concentraba en el verdadero propósito de la fecha y de su celebración. Dentro de sus corazones, Cristo había nacido.

El Verdadero Significado de la Ofrenda

Parece ahora casi fuera de lugar a la idea sórdida y legalista de la ofrenda que comentábamos al principio del artículo. A la luz de lo que ahora se ha dicho, simplemente suena fuera de lugar y debería oilvidarse. Los cristianos harían muy bien en limpiar sus mentes de todas estas ideas pequeñas de Dios y de la forma en que El da. No corresponden al ideal cristiano que se nos revela en la Navidad.

Es mucho mejor concentrar nuestras mentes y las de nuestros niños, en la divina preocupación por aquellos que necesitan de Dios, y en los dones que El proveería para ellos. De esa manera daremos expresión a nuestro interés de que los dones del "santo niño de Belén" o de los niños de cualquier pueblo o ciudad, serán satisfechos: y "los ojos llenos de lágrimas" brillarán de gozo.

Cuando celebremos la Navidad de tal auténtica manera, podremos comprender lo que verdaderamente significa el dar para un Cristo:—dándose a sí mismo con la ofrenda—sin pensar en lo que se puede ganar, sino en el puro gozo de participar del espíritu del Dios que se da.

LOIZA ALDEA

Celebran Aniversario en Nuevo Templo

La Iglesia Bautista de Loíza Aldea ofreció un homenaje a nuestro pastor el Rev. Luis A. Osorio, con motivo de su cumpleaños. Se llevó a cargo un variado programa preparado por el joven Pedro Fuentes, con la participación de jóvenes, damas y caballeros. Nuestro pastor fue obsequiado por un gran variedad de regalos de todas las organizaciones de la iglesia. Su cumpleaños fue el número "40" de los cuales ha dedicado 10 a la iglesia bautista de Medianía Alta.

La Iglesia Bautista de Loíza Aldea celebró su cuarto Aniversario por primera vez en su Templo recién construído a un costo de $17,000.00 La iglesia Bautista de Medianía Alta, cooperó en la campaña casi todas las noches. Predicaron los Reverendos Felipe Otero, Félix Ayala, Gilberto Candelas, Antonio Rivera Rodríguez, Samuel

(Continúa en la página 11)

La Navidad

Por el Rdo. Juan Antonio Franco Medina

Pastor de la Iglesia Evangélica Unida en Río Piedras, Puerto Rico

Al hablar de la Navidad nos colocamos en el ámbito de la doctrina fundamental del cristianismo, del Dios que se ha hecho hombre. Sí, porque decir Navidad es plantear como tésis central que Dios se ha encarnado y la encarnación no es una dificultad agregada a nuestro concepto cristiano de Dios. A Dios lo conocemos porque El se nos ha dado como hombre por obra y gracia Suya. Este es el misterio: a saber. "que en el principio era la Palabra" y "la Palabra se hizo carne."

Es posible pensar sobre la encarnación . La encarnación es el **mysterium Christi** y ella nos impone límites para la reflexión. Porque hay un sentido en el cual no debiéramos esperar y menos aún intentar una explicación total del milagro de la encarnación. Sin embargo, tenemos la ineludible tarea de reflexionar sobre ella con los limitados dones intelectuales que Dios mismo ha provisto al hombre. Nos corresponde la tarea de clarificar el nivel a que se da el escándalo de la fe cristiana de tal modo que no usemos el misterio de la encarnación como excusa para no reflexionar sobre ella o para caer en contradicciones solapadas por el supuesto misterio. En este sentido el cristiano debe dejarse guiar por la dirección que nos trazan los Evangelios; no bregando con el **cómo** del problema de la natividad. sino con el **motivo** o propósito de Dios que se descubre en el milagro mismo.

La tradición cristiana nos plantea dos verdades en tensión: Jesucristo era Dios y hombre sin límites o como dice D. M. Baillie a Jesús lo conocemos como "Dios y hombre **axooristoos** sin límites". La humanidad y la divinidad en Jesucristo son inseparables. Ni siquiera podríamos decir que Jesús "llegó a ser divino" o que la humanidad en Jesús son "etapas sucesivas" en una misma persona. Jesús fue Dios-hombre y he aquí la paradoja central de toda la teología cristiana. Los concilios ecuménicos primitivos con sus decisiones doctrinales no hicieron otra cosa que repudiar los errores y herejías producto de simplificaciones exageradas que atentaban contra esta verdad central.

De la encarnación se desprenden a los menos tres tesis cardinales: primero, que en Cristo Dios entra en la vida humana por iniciativa propia; segundo, que la humanidad de Jesús fue real y no ficticia (así reza el **Symbolum Athanasianum** "Porque como el alma razonable y la carne es un hombre, así Dios y hombre es un Cristo") ; y tercero, que ante la participación de Dios en el mundo, el mundo ya no será más el mismo porque tiene su centro en este evento de la encarnación.

Cuando Dios toma la iniciativa en Cristo lo hace humildemente. como dice Lutero: "Dios no despreció los pañales del niño Jesús". Dios se nos da en la sencillez de la vida humana y nos muestra su grandeza y esplendor. Esta imagen del Dios humillado ha calado muy profundo en la teología rusa de los siglos XIX y XX. Treev le da a la teoría del Dios humilde un sitial de honor en su pensamiento. Para él esto es el punto de partida en todo trabajo de dogmática. Que Dios se ha encarnado quiere decir que Dios se ha humillado, se ha hecho siervo para mostrarnos su realeza (véase M. Tareev, **Philosophy of Life** y **Foundation of Christianity.** También Gorodetsky ha calado muy hondo en esta dirección, véase **The Humiliated Christ in Modern Russian Thought).** Toda la vida de Jesús es un testimonio de este desprendimiento de su propio Ser. En El se evidencia una y otra vez que el Dios de los cristianos es un Dios que no busca lo suyo y que no tiene su gloria como cosa a que aferrarse. Karl Barth nos ha dicho con razón que la santidad de Jesús significa que El no consideró su propia bondad como una cosa independiente, como una heróica realización. Su falta de pecado consiste en que renunció a toda pretensión de heroismo ético (véase Church Dogmatics I:2. p. 172 sgts.)

¿Qué significa para el hombre el milagro del Dios-hombre? La encarnación nos habla de un Dios que se humilla desde el pesebre hasta la cruz para dar vida al hombre. El pesebre es el Gólgota de Dios y el Gólgota es el pesebre del hombre. Dios da su vida al nacer Jesús para

que el hombre viva al morir el Maestro. Es válida la afirmación radical de Atanasio en **De in carn. 10** cuando dice que "las Escrituras muestran que nadie puede librar al hombre de la corrupción (esto es. de la muerte) sino Dios, la Palabra, quien lo hizo desde el principio". Esto es la vida, es un don que Dios nos ofrece y esto se entiende en la encarnación solamente.

Dios no desprecia la vida humana porque El se hace hombre dignificando la humanidad. La vida tiene valor porque Dios estaba en Cristo reconciliando al hombre con Dios, al hombre con el prójimo y al hombre consigo mismo. Para el cristiano la vida tiene sentido porque podemos edificarla, esto es, podemos crecer como personas sobre la roca de un Dios que ha santificado la historia. Y tal santificación implica una multiplicidad de posibilidades de ser para el hombre que tiene su fe en esta piedra angular. La humanidad de Jesús, por lo tanto, no fue una apariencia ni un símbolo, ni siquiera "la humanidad" en abstracto. Jesús es el hombre de carne y hueso, el hombre sujeto a debilidades y tentaciones y dolores y sufrimientos; "¡todo un hombre!" como nos dice Unamuno.

Por último, la afirmación radical de que la humanidad de Jesús fue real nos lleva a pensar que ver a Jesucristo es ver a Dios y al mundo en una unidad de pensamiento. Bonhoeffer lo expresa así en su **Etica**: "El que ve a Jesucristo ve a Dios y al mundo a un tiempo." Jesucristo es la coyuntura entre el tiempo de Dios y el tiempo de los hombres; en él Dios hace historia para que los hombres podamos hacer historia auténtica y esta es la raíz del Señorío de Jesucristo.

Josefo nos describe el mundo judío para el tiempo de Jesús como uno avocado a luchas sin fin y esto hacía que los judíos "no fueran capaces de rebelarse contra ninguna otra nación". La crisis económica, los múltiples partidos religiosos y la inestabilidad política les hacían un pueblo impotente. El Belén donde nació Jesús no fue un lugar idílico, sino la más viva representación de lo que es un volcán de injusticias humanas en erupción. Y a este pueblo que trasluce Dios le dio significado, vida abundante y paz; y conjuntamente con él a toda la humanidad — a todo el mundo.

La Navidad nos conforta de nuevo con el Pesebre que no es otra cosa que el Gólgota de Dios. Para el hombre de fe este encuentro **no** significa fundamentalmente una nueva oportunidad para explicar cómo se ha dado el milagro; sino que esta es una ocasión para la adoración. Y adoramos no en "espíritu romántico" mas con clara conciencia de que en el Pesebre se ratifica la promesa de un nuevo amanecer para el hombre. ¡Aleluya!, Dios nos sigue ofreciendo un nuevo mundo. . .

Rdo. Alberto González y Lcda. Emily D. de Ruiz

Participan en Seminario Sobre la Familia Cristiana Celebrado en Jamaica

El Rdo. Alberto González, estudiante metodista en el Seminario Evangélico y la Lcda. Emily Dixon de Ruiz fueron los representantes del Concilio Evangélico de Puerto Rico en el Seminario Sobre La Familia Cristiana que bajo los auspicios del Consejo Mundial de Iglesias se celebró en Kingston, Jamaica.

El seminario fue dirigido por el reverendo William Greene. Un total de veinte delegados procedentes de Nicaragua. Puerto Rico, Barbados, Haití, Jamaica y Estados Unidos participaron en los diversos actos. Los delegados procedían de ocho denominaciones evangélicas.

El propósito del seminario fue el entrenamiento de dirigentes en el campo de las relaciones de familia, para que éstos a la vez entrenen a otros dirigentes en las iglesias locales.

El programa del seminario consistió del estudio de los siguientes temas: (1) Hacia Un Mejor Entendimiento de las Familias, (2) Estudio del significado cristiano del sexo, el matrimonio. la paternidad y la vida familiar; (3) Métodos y Recursos Para el Fortalecimiento de la familia cristiana y su testimonio al mundo.

El Seminario Sobre La Familia Cristiana es un esfuerzo unido del Consejo Mundial de Iglesias y los concilios nacionales para ayudar a las iglesias locales en la preparación de dirigentes que puedan educar en los temas y asuntos concernientes a la familia.

La Comisión de Estudio y Planificación cuyo director ejecutivo lo es el señor Roberto Morales está en campaña para recaudar fondos. Dirija su donativo a la CEPE, Apartado 164, Río Piedras, P. R.

La señora Dora M. Cruz es la presidenta del Comité de Evangelismo del Presbiterio de Puerto Rico que recientemente auspició la Campaña del Impacto Evangelístico Presbiteriano con la colaboración de once ministros y un laico procedentes de EE.UU.

El Rdo. Jorge Acevedo ha sido electo Presbítero General de la Iglesia Presbiteriana Unida en Puerto Rico. Antes de realizar esa elección, la revista **Avance Presbiteriano** que dirige el Rdo. Samuel J. Vélez publicó un editorial en el que refiriéndose al futuro presbítero general decía: "Preferimos un hombre de avanzada, es decir, liberal antes que fiscalizador, de centro antes que propagandista, maestro antes que general, consejero antes que fiscalizador. de centro antes que extremista, . . y resumimos en estas frases lo que esperamos del él: que ame al Presbiterio más que a si mismo, que ame más a la Iglesia Presbiteriana Unida que al Presbirio; que ame más a Cristo que a la Iglesia Presbiteriana Unida. S.J.V.S." Buena suerte le deseamos al compañero Acevedo en su difícil pero retadora encomienda. Quien sabe si para esta hora le han hecho llegar al Presbiterio.

La Iglesia Bautista de Villa Las Lomas, Bloque GG 17, en la celebración de su tercer aniversario tuvo como predicadores a los reverendos Orlando Costas, Antonio Rivera Rodríguez, Jose C. Lizardi, Jorge N. Cintrón, Gildo Sánchez, y el capellán Herminio Díaz.

La Asociación de Episcopales Universitarios y la Fraternidad de Universitarios Evangélicos auspiciaron conjuntamente una serie de conferencias sobre La Iglesia y La Universidad que fue dictada por el Dr. Samuel J. Wylie, pastor de la Iglesia Episcopal, quién fuera capellán en la Universidad de Columbia. Las conferencias se ofrecieron en el Centro Universitario. La organización estuvo a cargo del Rdo. Manuel Palacín, capellán episcopal en la UPR.

La Iglesia Presbiteriana Unida San Juan ha iniciado un programa radial por la emisora WITA—Radio El Imparcial de 7:45-8:00 A.M. todos los domingos, bajo la dirección del Rdo. Samuel E. Roura.

Se ha enviado a cada pastor y a cada agente de PRE una carta explicando el aumento en el precio de suscripción a la revista. También se han enviado cartelones para fijarse en los templos. Esperamos el respaldo de los dirigentes ministeriales y laicos en las congregaciones. Desde enero 1966 la suscripción anual a PRE, 12 ediciones de 16 páginas, costará $2.00, pago adelantado. El 31 de diciembre de 1965 expiran las suscripciones, distribuidas a través de los agentes. Todo agente debe enviar orden de renovación con importe adelantado. Los suscritores individuales pagarán los $2.00 en la fecha de vencimiento de suscripción.

Imprenta

PUERTO RICO EVANGELICO

EDIFICIO CENTRO EVANGELICO

Robles 54 — Apartado 744 — Tel. 766-3435

Río Piedras, Puerto Rico 00928

Sr. Moisés Castillo, Administrador

AL SERVICIO DE LAS IGLESIAS Y AGENCIAS EVANGELICAS

Concilio Evangélico Auspicia Proyecto HEAD-START

Niños de los centros pre-escolares participan en la ceremonia para izar la bandera de Head-Start en el Centro Evangélico en Río Piedras.

Entre los participantes en el programa de apertura del proyecto Head-Start estaban los señores doctor Demetrio Cartagena, consultor; Dr. Tomás Rico Soltero, superintendente de la Iglesia Metodista; Prof. Edgardo Biaggi, Director; y los Rdos. Antonio Rivera Rodríguez y Jorge N. Cintrón, del Concilio Evangélico.

PROGRAMA

de la Trigésima Sexta Asamblea Anual de la Iglesia Evangélica Unida de Puerto Rico a celebrarse en Yuquiyú durante los días de enero 20 al 23 de 1966

TEMA: Posición Teológica de nuestra Iglesia en Puerto Rico

LEMA: "Transformaos" . . .

TEXTO: No os conforméis a este mundo . . .

CAPELLAN: Rdo. Ismael Díaz Cardona

HIMNO: "Al Cristo Vivo Sirvo"

JUEVES — 20 de enero

10:00 A.M. Registro de Delegados
12:00 M. Almuerzo
1:30 P.M. Servicio de Apertura por el Capellán Rdo. Ismael Díaz Cardona
Después del servicio serán presentados a la Asamblea Anual los miembros del Concilio Ejecutivo y todos los hermanos participantes en el programa
2:15 P.M. Presentación del Programa
2:30 P.M. Refrigerio
2:45 P.M. Sesión Plenaria
1. Pase de lista de los delegados e informes sobre credenciales
2. Lectura del Acta Anterior
3. Nombramientos de los Comités Temporeros
a. De Nominaciones
b. De Resoluciones
c. De Conclusiones
d. Dador de Gracias y Recibo de Visitas
3:30 P.M. Perspectivas de esta Asamblea—Rdo. Gilberto Robles
4:00 P.M. Clausura por el Cappellán—Rdo. Ismael Díaz
6:00 P.M. Comida
7:30 P.M. Período Musical—Coro Local de Sabana
8:00 P.M. Servicio de Adoración
Dirige el Rdo. Gregorio Figueroa
Sermón por el Presidente—Rdo. Luis A. Orengo
Recepción a los delegados y visitantes por la iglesia local de Sabana

VIERNES — 21 de enero

6:30 A.M. Servicio de consagración y comunión. Dirige el Capellán y participarán en el oficio los Rdos, Manuel Mattos Alberty, Faustino Robles y Juan José Feliz.
7:30 A.M. Desayuno
8:00 A.M. Himno de la Asamblea y oración
Dirige el Capellán Rdo. Díaz
8:05 A.M. Continuación Sesión Plenaria
1. Informe del Concilio Ejecutivo
2. Presentación de los nuevos obreros y bienvenida a los mismos
3. Lectura de la Correspondencia
10:00 A.M. Foro "Posición Teológica de la Iglesia Evangélica Unida en Puerto Rico"
1. En la Predicación—Rdo. Avelino Robles
2. En la Educación Cristiana—Rdo. Juan A. Franco
3. En Evangelismo—Rdo. Serafín García Mantenedor—pastor Alfredo Santiago, hijo
11:00 A.M. Discusión
11:55 A.M. Oración de clausura por el Capellán
12:00 M. Almuerzo
1:30 P.M. Servicio Devocional por el Capellán
1:45 P.M. Saludos de los Representantes de las Instituciones
a. Yuquiyú
b. Hospital Ryder
c. Seminario Evangélico
d. Puerto Rico Evangélico
e. Sociedad Bíblica
f. Planificación Eclesiástica
Informes de las Iglesias Locales
2:15 P.M. Informes varios
a. Concilio Evangélico
b. Informe de delegados a reuniones fuera de Puerto Rico
c. Confraternidad de Damas de la I.E.U.P.R.
d. Confraternidad de Caballeros de la I.E.U.-P. R.
e. Asamblea de la Juventud de la I.E.U.P.R.
f. Confraternidad de Pastores de I.E.U.P.R.
3:30 P.M. Refrigerio
3:45 P.M. Período de canto a cargo de la Confraternidad de pastores—Rdo. Domingo Franceschi
5:00 P.M. Oración de Clausura
6:00 P.M. Comida
7:30 P.M. Gran servicio en la plaza pública de Luquillo
Predicador—Rdo. Jorge Nehemías Cintrón, Presidente del Concilio Evangélico
La himnología a cargo de la banda de la

iglesia de Country Club y el coro de Fajardo
Dirige el Rdo. Leandro González

SABADO — 22 de enero

7:30 A.M. Desayuno
8:00 A.M. Servicio Devocional por el Capellán
8:30 A.M Sesión Plenaria
1. Informe del Tesorero
2. Continuación asuntos pendientes de la sesión anterior
10:00 A.M. Saludos por representantes de las Juntas de Misiones
10:30 A.M. Continuación asuntos pendientes de la sesión anterior
12:00 M. Almuerzo fraternal (Invitación a representantes de otras denominaciones)
1:30 P.M. Devociones a cargo del Capellán—Rdo. Díaz
1:35 P.M. Informe y discusión sobre enmiendas al Manual de Gobierno
3:50 P.M. Informes de los Comités Temporeros
a. De conclusiones
b. Recibo y Dador de Gracias
c. De resoluciones
5:00 P.M. Oración de Clausura por el Capellán
6:00 P.M. Comida
7:30 P.M. Servicio en memoria de Robert Zech
Se levanta ofrenda Fondo Beca Zech
8:15 P.M. Informe de la Iglesia Unida de Cristo—Dr. Fred S. Buschmeyer

DOMINGO — 23 de enero

8:00 A.M. Servicio devocional a cargo del Capellán
Conferencia por el Dr. Angel M. Mergal—El Reino Permanente
9:30 A.M. Sesión Plenaria
Informes de los Comités de Nominaciones
Elecciones
12:00 M. Almuerzo
1:00 P.M. Instalación de la nueva oficialidad y servicio de clausura a cargo del Capellán

—Rdo. Gilberto Robles
Secretario Ejecutivo

DEDICATORIA

"Si tuviera una poesía
propia de la Navidad,
con placer la aprendería.
y alegre se la diría
al Niño todo bondad."

"Pero no encuentro ninguna
en mis libros y libretas . . .
¡Qué pena! No hallo ni una;
sólo versos a la luna
y a las flores . . . ¡Oh, poetas!"

Así una niña decía
al pensar en Nochebuena;
y es que Navidad y poesía
andan juntas; su alegría
inspira al que tiene vena.

En la iglesia, en el hogar
se celebra el nacimiento . . .
Las niñas a recitar,
el Pastor a predicar,
y el pueblo a adorar contento.

Niñita, en este poemario
tienes dramatizaciones,
y los versos necesarios
para dar al vecindario
algunas recitaciones.

Toma las que necesitas,
y apréndelas bien, muy bien;
en la Navidad recita,
y haz la velada bonita
y más solemne también.

—José Espada Marrero

Reproducido del libro
¡Es Navidad!

Celebran Aniversario . . .

(Viene de la página 5)

Silva Gotay, Pedro García, Dr. Oscar Rodríguez, Efraín Cotto.

También nos visitó el Coro de la Iglesia Discípulos de Cristo de Cataño y su pastor, el Coro de la Alianza Cristiana y Misionera de Santurce y la Banda Interdominacional de Canóvanas que dirige Sr. Angel L. Franco Jr. El Rev. Basilio Carmona, co-pastor de la iglesia también ocupó nuestro púlpito en servicios al aire libre.

—Casimiro Cirino
Corresponsal

¿Un "vacío bíblico" en su Escuela Dominical?

¿Hay un vacío en su enseñanza bíblica actual... en cuanto a método, extensión o resultados? Pues entonces esto va para Ud.: puede confiar en Luz del Evangelio si quiere resultados sólidos, resultados comprobados. Luz del Evangelio es para Ud. que anhela una enseñanza bíblica básica y digna de confianza que presente a Cristo como Salvador y Señor. Para Ud. que exige también herramientas modernas. Luz del Evangelio es para Ud. que suspira por un plan práctico de estudio bíblico para toda la vida. Luz del Evangelio es para Ud. que insiste en que la Biblia ha de relacionarse con la vida ... pero que se debe enseñar primero a fondo el texto bíblico mismo. Es para Ud. que aprecia la firme posición de Luz del Evangelio en el campo evangélico conservador desde 1945, sin desviaciones. Ud. puede confiar en Luz del Evangelio. Pregunte a su proveedor de material para Escuela Dominical o escriba a:

Luz del Evangelio

APARTADO 1307, SAN JOSE, COSTA RICA

PUBLICANDO MATERIALES DE ESCUELA DOMINICAL - DESDE 1949

PORTE PAGADO — POST-PAID

Enviado por:
PUERTO RICO EVANGELICO
Apartado 744, Río Piedras, P. R. 00928

Accepted as second class matter
at the Post Office in San Juan,
Puerto Rico 00902

PUERTO RICO EVANGÉLICO

AÑO 54 ENERO DE 1966 NUMERO 1328

UN LLAMAMIENTO A LOS PASTORES

Comenzando con esta edición de enero de 1966 la Revista **"Puerto Rico Evangélico"** vuelve a aparecer con 16 páginas. Hemos aumentado el precio de la suscripción anual a $2.00. En medio de la prosperidad prevaleciente en Puerto Rico, que se manifiesta también entre las congregaciones evangélicas, no podemos aceptar como válida ni justificada cualquier protesta por el mencionado aumento. Aceptamos que la revista necesita ser mejorada tanto en su presentación gráfica como en su contenido editorial, que debemos esforzarnos a medida que las facilidades de la imprenta lo permitan, para que aparezca con más regularidad y dentro de cada mes. Todo eso y mucho más hay que hacer para que **"Puerto Rico Evangélico"** sea una revista representativa de los evangélicos.

Para realizar esas metas es que nos dirigimos a los pastores y a los laicos una vez más. Lo hemos hecho desde marzo pasado a través de cartas, entrevistas, visitas, circulares, informes ante asambleas. Unos han respondido con entusiasmo y otros han querido desalentarnos con la apatía.

A los pastores les hemos pedido muy poco. Solamente que nos nombren un agente responsable que trabaje directamente con nosotros. Ese agente recibirá sobres de suscripciones. Nos ayudará cobrando a los suscritores. Luego en años sucesivos nosotros cobraremos directamente a cada suscritor. Eso es lo único, señores pastores, que les estamos pidiendo.

Cada pastor, recibirá un paquete de revistas correspondientes al mes de enero con suficientes sobres para ser distribuidas entre las familias de su iglesia. Por favor, no las devuelvan ni las escondan en sus escritorios. Ayúdennos en este ministerio tan importante.

La Revista **"Puerto Rico Evangélico"** cumplirá 54 años de haber sido fundada. Desde 1912 ha estado circulando sin interrupción, primero como semanario, luego como quincenario y últimamente como mensuario. Ha sido necesario sacrificar la frecuencia de su circulación para poder continuar publicándola a un bajo precio a pesar de los tremendos costos de producción que han ido aumentando año tras año.

De todas las empresas evangélicas ha sido la que menos subsidio ha recibido de las misiones. Por muchos años su único subsidio provenía de las ganancias de la imprenta. Esta vez no tenemos ese subsidio. Solamente dependemos de los suscriptores y de una pequeña ayuda que dan las denominaciones. Corresponde a los evangélicos que tanto alarde hacemos de la fuerza numérica de nuestro movimiento, impulsar nuestra revista de tal manera que cada familia de cada iglesia esté suscrita.

Le estamos dando una oportunidad a los pastores para que demuestren su interés en este ministerio del periodismo evangélico. Su entusiasmo y respaldo puede hacerlos merecedores del reconocimiento de los laicos y sus congregaciones. **Es la hora de demostrar que para esta hora han sido llamados. Esperaremos.**

DIRECTORIO

REVISTA
PUERTO RICO EVANGELICO
Apartado 744, Río Piedras, P. R.
00928

Oficinas

Edificio Centro Evangélico
Robles 54, Río Piedras, P. R.
00925

Teléfono: 765-1150

Junta Editorial

Jorge N. Cintrón
T. Rosario Ramos
Miguel Limardo

Junta de Publicación

Gilberto Robles
Presidente

PUERTO RICO EVANGELICO es el órgano oficial de las denominaciones evangélicas, Bautista, Discípulos de Cristo, Presbiteriana Unida, Metodista y Evangélica Unida de P. R.
Se publica mensualmente en la Imprenta Puerto Rico Evangélico, Robles 54, Río Piedras, P. R.
Admitido como correspondencia de segunda clase en las oficinas de correo de Ponce, P. R. le 10 de junio de 1912. Franqueo de segunda clase pagado en el correo de San Juan, P. R. Precio de subscripción: $2.00 al año.

IMPRENTA
PUERTO RICO EVANGELICO
Centro Evangélico
Robles 54 — Apartado 744
Río Piedras, Puerto Rico
00928

Teléfono: 766-3435

Moisés Castillo
Administrador

AÑO 54

ENERO DE 1966

NUMERO 1328

A LOS SUSCRITORES

1. Infórmenos correctamente su nueva dirección.
2. Pague la suscripción al agente local por adelantado.
3. Los suscritores individuales deben pagar al recibo del envío de vencimiento.

MUNDO CRISTIANO

CONDENACION DE MISIONEROS BAUTISTAS EN CUBA

(La Habana) — los pastores norteamericanos Herbert Caudill y su yerno James Fite fueron condenados respectivamente a 10 y 6 años de prisión por el tribunal revolucionario de La Habana. El primero, de 61 años de edad, fue acusado de espionaje, actividades contrarrevolucionarias y tráfico de divisas. El segundo de 31 años de edad fue acusado solamente de tráfico de divisas.

Treinta y dos cubanos, en su mayoría pastores bautistas, comparecieron al mismo tiempo ante el tribunal, acusados de actividades subversivas, que se negaron a reconocer. El tribunal ha aplazado la sentencia.

LOS BAUTISTAS DEL SUR SE UNEN A UNA COMUNIDAD NORTEAMERICANA

(Dallas)—Los bautistas del Sur de los Estados Unidos, rectificando una votación de 1964, decidieron formar juntos con otros 4 grupos bautistas norteamericanos la "Convención Bautista Norteamericana", que desempeñaría la función de foro anual en el que los miembros norteamericanos de la Alianza Bautista Mundial debatirán las cuestiones de interés común, como problemas sociales, evangelización, misión, historia y doctrina. Los miembros actuales de la proyectada comunidad son la Convención Bautista Americana, la Federación Bautista de Canadá, la Convención Bautista de México y la Conferencia Bautista del Séptimo Día. Otros 5 grupos bautistas norteamericanos no se han decidido todavía.

CATOLICOS USAN VERSION PROTESTANTE DE LA BIBLIA

París: Se acaba de publicar en Inglaterra una edición católico-romana del Nuevo Testamento, siguiendo la "Revised Standard Version" (que es Protestante), con solo 30 modificaciones, casi todas de menor cuantía y otras que representan inserciones, de varios versos o notas al pie de página. Esta adaptación que comenzó en 1952, ha sido considerada como una etapa ecuménica significativa. En julio aparecerá una edición norteamericana. La falta de tiempo disponible motivó la decisión católica de tomar como base para su nueva versión, la Revisada protestante. Sin embargo, pronto estarán listas dos versiones católicas del Nuevo Testamento en Inglaterra. En Francia, el pastor Reformado Marc Boegner anunció la preparación de una Biblia ecuménica, en que colaborarán especialistas católicos, protestantes y ortodoxos.

UNA IGLESIA ESTADOUNIDENSE SOSTIENE LA POLITICA GUBERNAMENTAL EN EL VIETNAM

(Buck Hill Falls)—El sínodo general de la Iglesia Reformada en América elogió "la actitud realista del presidente Johnson en el conflicto vietnamita, en carta dirigida a éste, y acompañada de una resolución que recomienda al gobierno que "persevere en sus esfuerzos para llegar a un cese de hostilidades y hallar una solución que asegure al pueblo sudvietnamita la independencia, la libertad y el derecho a la autodeterminación."

COMENTARIOS

Comunión y Renovación

Por el Rdo. Juan A. Franco

La comunión y la renovación son dos dimensiones de la iglesia que no se pueden separar. La primera nos habla de la reconciliación que se da entre aquellos que comparten una misma fe. Es la experiencia del amor que se hace más evidente en el seno de la comunidad cristiana. La comunión pues, nos trae al centro mismo de la iglesia que adora a su Señor. Es como una fuerza centrípeta. La renovación, por el contrario, nos lanza hacia un camino incierto porque está llena de experimentos. Renovación es aventura. Pero es una aventura que se realiza en la fe de que Cristo está junto a nosotros. Renovar es ir a la vanguardia; estar en la frontera sometido a todas las influencias propias de la vida humana.

Nuestra iglesia necesita de estas dos dimensiones: la comunión y la renovación. Nuestra preocupación por la comunión permitirá que aún cuando estamos viviendo en este mundo pluralista nos sintamos miembros los unos de los otros. En este sentido tenemos la responsabilidad de buscar nuevas formas de vida en comunidad bajo la Palabra. Igualmente con la renovación, ella también demanda dedicación y esfuerzo continuo . . . En este sentido se exige disciplina de nuestra parte en el estudio renovado de las Escrituras y de toda la situación humana de tal forma que podamos comprender cuál es la voluntad de Dios para nuestro tiempo.

Sólo así podremos sacudirnos de estructuras de testimonio que ya se han fosilizado para emprender por nuevos caminos que posibiliten un testimonio inteligible para el hombre contemporáneo. Hermanos, vamos a hacer de nuestra iglesia una que llene a cabalidad estas necesidades. Vivamos en comunión y en espíritu de renovación y todo como respuesta obediente al reclamo paulino de que somos "cuerpo de Cristo" y de un Dios que nos dice: "He aquí, yo hago nuevas todas las cosas".

El Día Mundial de Oración

El viernes, 25 de febrero se celebrará el Día Mundial de Oración. Como en años anteriores la Asociación de Damas Evangélicas ha asumido la responsabilidad de promover tan importante evento. En distintos lugares ya asignados se celebrarán cultos con la cooperación de las congregaciones de cada comunidad. Un magnífico programa impreso conteniendo todas las partes del culto circulará entre los participantes.

Exhortamos a todas las congregaciones evangélicas, a sus dirigentes ministeriales y laicos, a que ofrezcan toda la cooperación posible a la Asociación de Damas Evangélicas, a fin de que los diversos actos del Día Mundial de Oración resulten concurridos, inspiradores y estimulantes.

Corresponde dedicar tiempo a orar por la paz del mundo, muy especialmente por la situación en Vietnam. Que las gestiones diplomáticas puedan librarnos de un holocausto estéril donde no habría vencedores ni vencidos.

Oremos porque la intervención de Dios en estos momentos específicos en la historia de nuestro mundo, pueda traer paz con justicia para todos los pueblos.

Oremos por la ayuda de Dios para que la propaganda no obscurezca los motivos fundamentales detrás de las hostilidades a fin de que las negociaciones y las conferencias puedan sustituir a la acción militar como método de solucionar los conflictos.

Oremos por un sincero respaldo moral y financiero para las Naciones Unidas como el más adecuado instrumento de paz y mediación.

Oremos porque los pueblos democráticos puedan conservar gobiernos civiles libres de las presiones militaristas.

—J. N. C.

La Proclama Heráldica

Por el Rdo. Félix Castro Rodríguez

(Hechos 1:8)

" . . . Pero recibiréis poder, cuando haya venido sobre vosotros el Espíritu Santo, y me seréis testigos en Jerusalem, en toda Judea, en Samaria y hasta lo último de la tierra".

Dios tenía urgencia de que el mundo oyera las buenas nuevas. Los sermones de Pedro recogen esa proclama. Había llegado la hora. La hora de la Palabra, el momento en que Dios hablaría. Había un mensaje libertador para los que habían vivido en las cadenas de esclavitud. Esto se había logrado a través de la vida, muerte y resurrección de Jesucristo. Esto no era asunto de los humanos sino la obra de Dios. El Espíritu Santo en la iglesia era una señal del poder de Cristo. Esta era mesiánica tendría su culminación en el regreso de Cristo. La proclama termina con una llamada a arrepentimiento, la promesa de perdón, el anuncio del don del Espíritu Santo y la promesa de salvación.

La Proclama Heráldica

En el Nuevo Testamento, esta proclama heráldica no se circunscribe a un culto oficial en una determinada iglesia. Es una proclama del Evangelio en todos los lugares, en todo tiempo y por distintos adalides. Aquello era imperativo. Cristo había dicho a sus discípulos, "Id por todo el mundo y proclamad el Evangelio a toda criatura" (Marcos 16:15). Por otro lado, le dice a los Apóstoles, "He aquí yo enviaré la promesa de mi Padre sobre vosotros; pero quedaos vosotros en la ciudad de Jerusalén, hasta que seáis investidos de poder de lo alto" (Lucas 24:49). La promesa consistía en que cada uno estuviese capacitado y ungido por Dios para aquella tarea de proclamar. Fue conseguido cuando ellos oraron y esperaron por diez días. La gloria de Dios descendió sobre aquel lugar. El Espíritu Santo descendió sobre cada uno de ellos en lenguas como de fuego. Lo importante eran las lenguas, esto es, Dios capacitando para hablar. Hablar en nombre de Cristo. Proclamar las buenas nuevas. Las lenguas venían ungidas por el Espíritu Santo, simbolizado en esta ocasión por el fuego. Eso era todo lo que Dios quería. Que los miles de judíos de la diáspora que habían venido a adorar a Jerusalén, escucharan las promesas de Dios. ¿Cómo, pues, les oímos nosotros hablar cada uno en nuestra lengua en que somos nacidos? Ese es el milagro de las lenguas. Ahora se cumplía aquello de "Id por todo el mundo . . . " Muchos fueron los convertidos que al regresar a sus respectivos países (a lo último de la tierra) hicieron suya la orden de Cristo. Pentecostés era el momento en que Dios daba esa palabra para ser proclamada en todos los lugares por los hombres.

Si seguimos esta línea de pensamiento vemos cómo San Pablo señala en forma jerárquica, a los ministerios de la proclama como los dones mayores: profetas, maestro, evangelista, apóstol y pastosr (I Corintios 12:28-31; Efesios 4:11). El mundo se salvaría por la proclama de la Palabra. Los cristianos se sentían constreñidos a proclamar el mensaje de la reconciliación. Realizar aquella tarea era el más grande privilegio. Se vivía a prisa. Había urgencia de dar a conocer aquel mensaje. Se hacía tarde. Se comenzaba desde el centro hacia la periferia; desde el hogar hacia la congregación; desde las clases económicas inferiores hasta los superiores. El Evangelio fue llevado de hombre a hombre. También se buscaban los centros de aglomeración humana, pero frente a esos tumultos, se individualizaba, considerando a cada individuo por separado, para ponerlo frente a frente con Dios.

Los cristianos del primer siglo comprendieron con exactitud cuál habría de ser su misión. La proclama del Evangelio tuvo adalides que hicieron suyas las palabras de nuestro Señor, de id y proclamad. En el sermón que

(Continúa en la página 12)

La Responsabilidad Social de la Iglesia

Por Luis N. Rivera Pagán
Estudiante en el Seminario Evangélico de Puerto Rico

I—La misión del servicio

La responsabilidad social y la discusión sobre ella no es algo tangente o accidental a la esencia o misión de la iglesia. No es algo que podemos decidir hacer o no hacer y seguir siendo iglesia, sino que es una parte integrante de la misión de la iglesia y, por tanto, de su esencia, pues el ser de la iglesia consiste en su hacer, su misión. La misión de la iglesia es, primeramente, la proclamación del evento redentor de Dios en Jesucristo. Es, además, la vida común en el Espíritu; es visión como comunidad en el amor, que es el mayor don del Espíritu. Pero la misión de la iglesia es también vivir a la forma de Jesucristo, vivir en servicio a los hombres. Dijo en una ocasión Jesús a sus discípulos: "el que quiera hacerse grande entre vosotros será vuestro servidor, y el que quiera ser el primero entre vosotros será vuestro siervo; como el Hijo del Hombre no vino para ser servido, sino para servir y para dar su vida en rescate por muchos" (Mt. 20:26-28). El significado de este pasaje es que en Jesucristo ha habido una revolución cristocéntrica en la historia. Si grandeza significaba tener poder sobre los demás, ahora en Jesucristo significa servir a los demás, dar la vida por el prójimo. Y esta vida en servicio es parte de la misión de la iglesia en el mundo.

Esto significa, por otro lado que el servicio de la iglesia es un fin en si mismo y no un mero medio para atraer o evangelizar las personas. El motivo de nuestro servicio debe ser nuestra vida en Cristo y la necesidad de nuestro prójimo y no, por tanto, el lanzar una carnada para traer los hombres a la iglesia. Testimonio y servicio son dos aspectos de la misión de la iglesia que están interrelacionados pero que son inconfundibles entre sí. Debemos, además, tener mucho cuidado de no usar el servicio como un medio para lograr prestigio social para la iglesia. Está mal encaminado teológicamente aquel que piense que la iglesia debe asumir una responsabilidad social porque está desprestigiada socialmente o porque su rol en la sociedad actual es insignificante. Es nuestra misión de servicio y no el prestigio lo que nos deben impulsar a la acción.

II—La forma del servicio

Pero, ¿qué forma ha de asumir el servicio de la iglesia? Esta pregunta no la podemos contestar a-priori, es decir, partiendo de nuestras propias ideas sobre lo que ha de regir o conformar el servicio cristiano. Esto no es sino otra expresión de lo que decimos arriba de que el servicio de la iglesia no es autónomo, no dicta sus propias leyes, sino que se fundamenta sobre la vida de servidumbre de Jesucristo, sobre la revolución cristocéntrica que Dios ha efectuado y efectúa en el mundo. Esto requiere de nosotros, por un lado, un profundo estudio bíblico para descubrir la forma que Cristo ha asumido en el mundo y, por otro lado, el disponernos en oración y humildad a conformarnos no a nuestras concepciones sino al testimonio bíblico de la forma de Cristo. Esto implica que debemos cuestionar toda la forma presente o estructuras actuales de la iglesia, pero no por mero deseo de contemporaneizar, sino por el imperativo cristiano de que la forma de las estructuras y normas de la iglesia la encontramos en Jesucristo y no en la tradición eclesiástica.

Pero el pasaje de Mateo citado arriba nos dice que Jesucristo no vino para ser servido, sino para servir y dar su vida por los hombres. Pablo abunda más que la forma de Cristo estuvo determinada por el servicio a los hombres. Pablo abunda más sobre este asunto al decir de Jesucristo que siendo igual a Dios "se despojó a si mismo, tomando forma de siervo, hecho semejante a los hombres" (Fil.

2:7). Dios en Jesucristo, por ende, se hizo semejante a los hombres, tomó forma de hombre. Pero una forma humana específica: la del siervo. Dios se encarnó, se hizo solidario con los hombres.

El que la iglesia tome la forma de Cristo significa, por ende, que ha de encarnarse en la vida y los problemas de los hombres. Debe hacerse solidaria con los hombres en el mundo. Solidaridad significa aquí servicio. Ser conformado a y por Cristo implica para la iglesia el vivir comprometida en los puntos críticos y neurálgicos del mundo, el serle imposible mantenerse indiferente ante la sed de justicia imperante en su contexto social.

III—El ministerio del laicado

Pero, ¿a quiénes toca cumplir esta responsabilidad social? Muchas de nuestras iglesias actúan como si la responsabilidad social de la iglesia fuese exclusiva de los pastores o a lo más de una junta de diáconos cuya responsabilidad es el visitar enfermos, repartir alimentos etc. Pero esta idea corriente atenta contra la concepción protestante del sacerdocio o ministerio universal de los creyentes el cual implica que todos los cristianos son responsables del cumplimiento de la misión de la iglesia. En nuestra iglesia puertorriqueña el ministerio es entendido casi exclusivamente a la luz de categorías "pastorales". Se considera al pastorado no como una clase de ministerio sino como el ministerio por excelencia y la labor de los laicos es entendida a base del pastorado como el tratar de adquirir destreza en la predicación, administración de la iglesia, dirección de cultos etc. Pero lo que el ministerio universal de los creyentes significa es que el ministerio es misión de todo el pueblo de Dios, de todo Su "laos", es decir, de la totalidad del laicado. El laicado es la presencia de la iglesia en las fronteras mismas del mundo. Y es el laico en esa presencia fronteriza a quien toca la responsabilidad de cumplir la misión de servicio de la iglesia. La labor del pastor debe ser concebida como un ayudar a los laicos a descubrir la "pertinencia secular del evangelio"; es decir, las implicaciones que el evangelio tiene para la vida vocacional secular.

Pero no pensamos que la responsabilidad social cristiana es algo meramente individual. Es responsabilidad de toda la comunidad o pueblo de Dios. Por tanto habrán instancias donde toda la comunidad deberá asumir una postura y una acción colectiva frente a un problema social ya que el servicio cristiano es una responsabilidad comunitaria y no meramente individual.

Imprenta

PUERTO RICO EVANGELICO

EDIFICIO CENTRO EVANGELICO

Robles 54 — Apartado 744 — Tel. 766-3435

Río Piedras, Puerto Rico 00928

Sr. Moisés Castillo, Administrador

AL SERVICIO DE LAS IGLESIAS Y AGENCIAS EVANGELICAS

No Se Muera Usted en Portugal

Por el Rdo. Tomás Rosario Ramos

Desde nuestra temprana edad soñábamos con visitar a España, y en forma particular a Madrid que es la síntesis de la vida y de la cultura española. Ese sueño se realizó en el verano de 1965. Luego de algunas excursiones por Madrid, Toledo, Salamanca, San Lorenzo del Escorial y la histórica Avila de Santa Teresa de Jesús, se nos ocurrió dar un salto a Lisboa, la romántica capitla de Portugal Sentíamos la curiosidad de practicar la lengua de los portugueses que rabíamos aprendido en la Cniversidad de Puerto Rico. El idioma de los portugueses se originó de la lengua gallega, pese a que tanto portugueses como cariocas deseen negarlo. La lengua es muy musical, y sus expresiones se soplan más por la nariz que por la boca.

Lisboa nos pareció un singular paraje, ciudad bordeada por un mar siempre espumoso y por el azul oscuro del Tajo, río español que desemboca en la capital portuguesa. Nos encontramos en Lisboa con los hoteles llenos a plena capacidad dado el impulso que allí ha tomado el turismo, por lo cual hubimos de refugiarnos en una pensión llamada Pensao Embaixatriz, en la calle Pedro Nunes, en parte céntrica de aquella ciudad. Embaixatriz quiere decir embajadora, no empece que el mesón aquel nada tenía que mostrase naturaleza de embajada. Era limpio y con personal muy simpático y atento, pero muy mínimo en comodidades, pues si apenas se conseguía un chorrito de agua caliente para amortiguar el frío del atardecer. Pero nos sentimos contentos de haber encontrado donde descansar.

Habla Hasta Chino

La tarde estaba fría y nos recogimos temprano. No había calefacción y la habitación se enfrió de tal manera y ello nos ocasionó un fuerte catarrón, acompañado de una alta fiebre. Como a las once de la noche pedimos al botones de la pensión que nos llamara un médico, y éste no se hizo esperar. El facultativo no sabía inglés ni español, y para explicarle nuestra condición física dependíamos de nuestro portugués. No sabíamos si nuestro vocabulario sería suficiente para hacernos entender, pero no nos atemorizamos, ya que cuando uno está en aprietos habla hasta el chino si la necesidad lo obliga.

El Médico

—¿Cómo está o Senhor?—nos interrogó el médico.

—Doentes—contestasmos nosotros. (Doente quiere decir enfermo). Repasado aquel diálogo, imaginamos que el doctor pensaría que nuestro portugués estaba más DOENTE que nuestro cuerpo, pero, al fin nos recetó un antibiótico para ponernos a dormir y así descansar. Pero, parece que el remedio nos resultó peor que la enfermedad, pues a media noche salimos soñando que nos moríamos en Lisboa. Alarmados ante ese deceso lejos de Madrid, y mucho más lejos de Puerto Rico, dimos un brinco desde la cama, nos miramos en un espejo y nos tocamos la nariz y el corazón para averiguar si era cierto que éramos cadáveres. Antes de convencernos de que aún vivíamos, recordábamos que no hace mucho murió en el Japón la eminente educadora Dra. Antonia Sáez. Eso de uno morirse es una cosa natural, pero en medio de aquella pesadilla nos estaba horroroso volar desde Portugal en vez de volar desde Puerto Rico. Volar hacia el cielo, queremos decir.

Estábamos Vivitos

Nos convencimos de que estábamos vivitos, pero no pudimos conciliar el sueño por el resto de la noche, y temprano en la mañana hicimos reservación en Línea Iberia para regresar a Madrid. La capital española no era nuestro lar nativo, pero nos sentíamos más seguros soñando en español que soñando en portugués.

(Continúa en la página 15)

Dios Llama a Reno

POR ROBER

El llamado de Dios hacia la renovación está arraigado en la naturaleza y misión de la Iglesia. La Iglesia es, por naturaleza, la confraternidad Divino-Humano ofrecida perfectamente en Jesucristo, pero recibida imperfectamente por los hombres. El llamado a la renovación es escuchado mientras la Iglesia, imperfectamente recibida por los hombres, es juzgada por la Iglesia, perfectamente dada por Dios. Tal llamado se refleja a través de los escritos apostólicos y, tal vez, en ningún otro lugar más claramente que entre las cartas a las Siete Iglesias de Asia. En ellas se repite constantemente la exhortación: 'El que tiene oido, oiga lo que el Espíritu dice a las iglesias" (Apocalipsis 2:7 sigs.).

Pero el llamado a renovación se escucha también mientras la Iglesia procura interponer el Evangelio Eterno en medio de una era en rápido cambio. La Iglesia, como creación e incorporación del Evangelio, es Una en todas las épocas y culturas. Empero como mediadora del Evangelio en sociedades que en sumo grado difieren entre sí, la Iglesia tiene que, en su unidad, poseer una diversidad que le permita comunicar a todos los hombres de todas las culturas las Buenas Nuevas de Jesucristo.

La Reconciliación

De este modo la Iglesia está llamada a relacionarse con toda la humanidad, anunciando en mil lenguas la urgente palabra: "Reconciliaos con Dios" (II Corintios 5:20). Mas aunque tal identificación es tan necesaria para su misión de reconciliación, ella también presenta para la Iglesia un desafío constante. En su inquietud por identificarse con los hombres pudiera ella olvidar su fundamental identificación con su Señor.

Así pues el Espíritu Santo constantemente llama a la Iglesia a renovación mientras ésta lleva el Evangelio en todas las épocas y entre todos los pueblos. Por su misma naturaleza la renovación a la cual la Iglesia está llamada tiene que ver con la recuperación de su naturaleza y misión de cuando fue nueva. Por lo tanto, el registro de los orígenes de la Iglesia que se encuentra en el Nuevo Testamento tiene significación apra el llamamiento de Dios a la iglesia contemporánea.

Renovación de la Iglesia

Es importante anotar que aunque nuestro tema hace referencia al Protestantismo, nuestro tópico no es la "Renovación del Protestantismo," sino la "Renovación de la Iglesia." El Protestantismo en sí se originó como una respuesta humana en determinado tiempo al llamamiento de

---

PLAYA DE PONCE

Sra. Monserrate M. de León Es Ascendida en Instrucción

Nuestra amada hermana Monserrate Mattei de León ha recibido del Departamento de Instrucción su nombramiento de Superintendente Auxiliar III. Su nuevo campo de labor está en la jurisdicción del Distrito Escolar de Adjuntas. Nuestras felicitaciones a nuestra hermana por su merecido ascenso.

DEPARTAMENTO DE CUNA

Durante el año 1965 hicieron su ingreso en el Departamento de Cuna de esta iglesia los infantes cuyos nombres aparecen a continuación; Reinaldo Echevarría Rodríguez, Pedro Javier Pérez Santos, Nyvia E. Cruz Vélez, Carmín Román Parra, Joselina Acos-

(Continúa en la página 9, Columnas 2 y 3)

la Iglesia

ación

FIFE

Dios por una reforma. No estamos, por tanto, lamados a renovar la respuesta que otros han dado, sino a dar nuestra propia y auténtica respuesta al llamado de Dios a una renovación en esta época.

En vista del limitado tiempo de que disponemos, estamos resistiendo la tentación a considerar las raíces históricas del Protestantismo. Basta decir que creemos que la Reforma surgió del enjuiciamiento hecho a la "Iglesia Recibida" por la "Iglesia Dada", al ser descubierta de nuevo esa Dádiva mediante el renovado estudio de las Escrituras. Fue la respuesta de los reformadores a la Palabra segura de Dios lo que constituyó la causa decisiva de los grandes acontecimientos de que hablamos.

Mas sería incorrecto asumir que la respuesta de los reformadores no tuvo la influencia de las circunstancias de su época. depender de su vano placer. Solo tenía que alentarla a continuar Sí, es cierto que aquello que era económicamente lucrativo, políticamente oportuno y socialmente aceptable condicionó las actuaciones de muchos.

Quizá no haya otro punto donde la insuficiencia de la respuesta del Protestantismo se muestre más evidente que en su propia aceptación de una relación favorecida con el poder civil, ya fuese a través de la relación formal de la iglesia con el estado, como en Europa, o a través del establecimiento denominacional informal, como en los Estados Unidos. Al aceptar aquellos privilegios especiales inherentes a la condición de Iglesia del estado, la Iglesia se colocó en la obligación de restringir el Evangelio a fin de no desafiar impropiamente al poder existente. Es simbólico el hecho de que la **Apelación** de Lutero al respaldo de la nobleza alemana obligó a éste a defender los intereses de aquella contra el campesino.

Campesinado

Por otra parte, el denominacionalismo que caracterizó al Protestantismo obscureció la unidad esencial de la Iglesia al atribuirle condición de "iglesias" a comunidades de discípulos que en verdad solo existían con la Iglesia. La contienda sectaria que en consecuencia se desarrolló comprometió la respuesta que los hombres del Protestantismo podían dar, al hacer de ésta la respuesta a algún sector en vez de ser al Señor Jesucristo. Es esta dificultad la que ha perseguido tanto a las misiones Protestantes.

Mas, a pesar de sus insuficiencias, la respuesta dada por los reformadores al llamamiento de

---

(Viene de la página 8)

ta Díaz, Jorge Ariel Vargas Castro, Lesbia Zambrana Limardo, Jorge Ariel Padilla Cruz, Víctor Arturo Medina Rivera, Tirso Hilem Navarro Arroyo, Mahali Esther Echevarría García, Mildred Rochelli Rosado Rodríguez, Harry Padilla Cruz, Edwin Padilla Cruz Aníbal Padilla Cruz, Ana Luisa Bonet Echevarría, Misael Bonet Echevarría, Rudy R. Cruz Vélez.

NUPCIALES:—En la noche del 24 de diciembre de 1965 se engalanó la nave principal del templo en ocasión de las bodas de la Srta. Kathryn Bragdon con el joven Benjamín Santiago y la Srta. Marta Echevarría con el joven Herminio Montes. Ofició el Rdo. Roberto Navarro, pastor de la iglesia.

NECROLOGIA:—Después de haber sufrido una operación quirúrgica falleció el Sr. Dámaso Vélez, esposo de nuestra estimada hermana Concha de Vélez. El deceso ocurrió en el Hospital Universitario el día 19 de enero de 1966. Pedimos al Señor su consuelo para la hermana Concha, y sus hijos Johnny, Sonia, Conchita, Victoria, Quinín y Teté, y demás familiares.

—Juan Ortiz Bermejo

Dios a renovación poseía aquello que en el más alto sentido es auténtico. Las grandes afirmaciones de la autoridad de las Escrituras, el sacerdocio de todos los creyentes y la justificación por la fe, son una herencia digna de atesorarse.

Tampoco es posible en este momento hacer un examen de la el anotar que las revoluciones intelectuales, tecnológicas y sociológicas de nuestro tiempo confrontan al Protestantismo—sí, a la Iglesia entera con una tarea más retadora que en época alguna desde el Pentecostés. El aumento en las oportunidades y el acrecentamiento de los peligros hacen más agudas las alternativas a que se enfrenta la humanidad. Mientras el saber aumenta con increíble rapidez, la civilización sufre la "disminución de su capital espiritual, "y crecientemente vive de un tiempo prestado."

Así que se ha de confesar que, no obstante los grandes triunfos de fe logrados en nuestro tiempo, las impresionantes instituciones del Protestantismo han recibido inadecuadamente la Dádiva de Dios, e inadecuadamente se la están ministrando a esta generación. Porque hemos estado deficientes tanto en nuestro recibir como en nuestro ministrar es que Dios llama la Iglesia a renovación en este día.

Cada dimensión de este llamamiento a renovación concierne a la relación de la Iglesia con su Señor y con el mundo al cual ella es enviada.

I. Dios Llama la Iglesia a Renovar su Dependencia en El

La Iglesia no puede continuar dependiendo del orden político y social para sostener su vida y su misión. El dominio que Hitler tuvo de la Volkskirche y las pruebas sufridas por la Iglesia en tierras comunistas son demostraciones suficientes de que, en última instancia en esta era, la Iglesia solo puede depender de su Señor.

No se debe olvidar que Hitler se jactaba de que él podía comprometer la Iglesia haciéndola haciendo lo que ésta solía hacer —eso es todo. Pero Dios llamó a la Iglesia de Alemania a renovación y ésta vino a ser lo que no había sido—la "Iglesia Confesante"—dependiente solo de Dios. El "Renacer de la Iglesia Alemana" es una demostración moderna de la victoria que Dios concede cuando la Iglesia renueva su dependenecia en El.

Y hoy día, en tierras donde la Iglesia aun sufre, se está escuchando el llamamiento a renovación. Miles de discípulos de Cristo continúan sirviendo a Dios a pesar de los ingeniosos ardides del Anticristo. En medio de indecible opresión tan solo dependen de Dios y confían en Su fidelidad.

Un Llamamiento

Empero la Iglesia del "mundo libre" también tiene que oir este llamamiento. Las iglesias Protestantes del Estado en Europa no han cumplido adecuadamente su tarea de testimonio evangélico, no solo por causa de su dependencia del gobierno sino porque han privado a las masas del privilegio—sí la necesidad—de hacer sus decisiones personales por Cristo. El mártir Dietrich Bonhoeffer ha dado testimonio fundamental de que la "Gracia Barata" es completamente inadecuada a nuestra época.

Hay en Europa alentadoras señales de que la Iglesia está escuchando ese llamamiento. La práctica del bautismo infantil, así como el problema todo de la condición de religión del estado están siendo reexaminados, tanto en Inglaterra como en el Continente. Por más de una década, en Inglaterra ha habido un movimiento muy significativo el cual aboga por una reforma en la práctica del bautismo dentro de la Iglesia Anglicana. Mientras tanto, influyentes eruditos continentales como Barth y Brunner han defendido la reforma de "escándalo" del bautismo infantil. Como ha dicho Brunner, la Iglesia no se atreve a renunciar al "patrocinio de la confesión".

Una Iglesia que se Acomoda

En los Estados Unidos, donde nunca ha hablado la Volkskirche o Iglesia del Estado, puede percibirse lo que uno podría llamar una "Sociokirche"—un patrón de vida religiosa Protestante que fácilmente se ha acomodado al

(Continúa en la página 15)

CONGRESO DE LA JUVENTUD EVANGELICA

¿Qué es el Congreso de la Juventud?

El Congreso de la Juventud Evangélica de Puerto Rico es la organización que reune en su seno a la juventud de las distintas Denominaciones Evangélicas en Puerto Rico. Surgió en 1914 como respuesta a las demandas de la juventud de entonces. Se ha renovado periódicamente cumpliendo así, con las demandas de una juventud que ha venido cambiando de circunstancias con mucha frecuencia.

¿Qué propósitos persigue?

a. Promover el acercamiento entre la juventud de las distintas denominaciones de Puerto Rico, mediante la coordinación de las actividades juveniles.

b. Cooperar con el movimiento de las Iglesias para el fortalecimiento de la fe cristiana.

c. Fomentar el espíritu misionero y el servicio entre los jóvenes; celebrar actividades tales como institutos y convenciones tendientes a desarrollar líderes; participar activamente en el desarrollo moral y social de nuestro pueblo.

d. Ayudar a los organismos juveniles de cada denominación a organizar la juventud en el nivel local.

e. Producir material nativo para la programación local en términos de folletos, bosquejos y ayudas audiovisuales.

f. Evaluar el programa local y denominacional con el fin de superarlo.

¿Quiénes lo integran?

Este Congreso está integrado por: La Asamblea de la Juventud de la Iglesia Evangélica Unida de Puerto Rico, La Confraternidad de Jóvenes Cristianos (Discípulos de Cristo) de Puerto Rico, La Unión de Sociedades de Jóvenes Bautistas de Puerto Rico, La Fraternidad de Jóvenes Metodista Insular, La Juventud Presbiteriana Unida de Puerto Rico, La Sociedad de Jóvenes da la Cruzada Evangélica Misionera de Santurce, La Sociedad de Jóvenes de la Iglesia Alianza Cristiana y Misionera de la parada 17 de Santurce. y La Juventud Menonita de Puerto Rico.

¿Cómo está constituído su Cuerpo Directivo?

La oficialidad del Congreso está integrada por dos Juntas:

1. La Junta Ejecutiva
2. La Junta Administrativa

¿Qué Actividades Desarrolla?

1. Un Congreso Anual, el cual se celebra a fines del mes de noviembre.

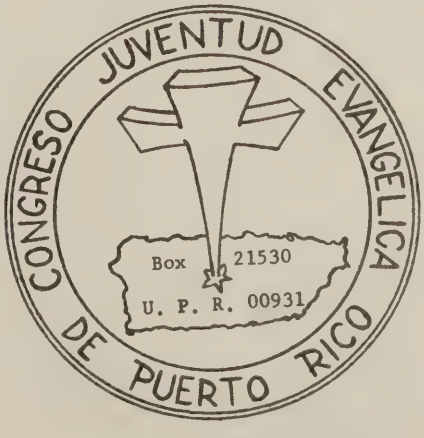

2. Otras actividades que la Junta Administrativa, que es el cuerpo legislativo crea necesarias; tales como; Concentraciones, Conferencias, Institutos y Seminarios para la preparación y capacitación de líderes, proyectos en términos de Acción Social Cristiana, etc.

¿Cómo hace para que su programa llegue hasta las Sociedades de Jóvenes Locales?

El Congreso canaliza su programa a través de los juveniles denominacionales.

¿Qué afiliaciones tiene?

1. Concilio Evangélico de Puerto Rico.
2. Unión Latinoamericana de Juventudes Evangélicas.

¿Se justifica la existencia del Congreso?

1. Es necesario que la juventud se conozca no sólo en el plano de lo denominacional sino también en el interdenominacional; uniendo así los esfuerzos para poder dar frente a las demandas de una juventud que en una sociedad de rápidos cambios sociales se pierde, tal vez por falta de orientación, presión social. o una ambición desmedida.
2. Es la juventud la llamada a resolver sus propios problemas, desde luego, testificando de Jesucristo en todo momento.
3. Hay que aprovechar los bríos de la juventud, encauzarlos, en nuestra misión, la proclamación del Evangelio, tanto en palabras como en hechos.

LA PROCLAMA . . .

(Viene de la página 4)

Pedro predicó en Pentecostés se convirtieron tres mil (Hechos 2: 41). En Hechos 4:4 los convertidos fueron cinco mil; en Hechos 5:14 y Hechos 6:7 nos dice la Palabra que el número iba en aumento (multitudes de hombres y mujeres incluyendo muchos sacerdotes). En el año 70 ya todo el Imperio Romano había escuchado **La Proclama.** Diez años después de la resurrección ya había una iglesia en Roma. Estas iglesias no tenían fondos, templos, equipo ni influencia pero hacían lo imposible. Se presume que en el Siglo III ya había cambios en los individuos y también en las comunidades. Ese es el caso de Demetrio el Platero (Hechos 19:11-27). La ciudad de Efeso se alborotó. Hubo quema de los libros de magia, y mengua en la venta de templecillos de la diosa Diana. Ese era el impacto que producía el mensaje urgente de parte de Dios.

El profesor Edgardo Biaggi, director del Programa "Head Start" que auspicia el Concilio Evangélico de Puerto Rico se reúne con maestros y niños en el Centro de la Iglesia Evangélica Unida en Naguabo que pastorea el Rdo. Carlos P. González.

Invito a mis lectores, a reflexionar sobre esta tarea de la proclamación. (1) ¿Es una idea viva o está decadente? (2) ¿Qué por ciento de hermanos están afiliados en la realización de este ministerio? (3) ¿Cuáles son los hermanos de la Iglesia que con mayor entusiasmo anuncian el Evangelio? (4) ¿Participan los profesionales en este divino y sacro movimiento? (5) ¿Cuál es la realidad ahora, en este presente año 1965? He aquí algunas observaciones:

1. El proclamar se ha reducido en gran parte a invitar a la gente para ir al templo.

2. El mayor por ciento de la gente de nuestras iglesias **esperan** que sea el pastor el que proclame. Algunos dicen que para eso es que le pagan.

3. En nuestras iglesias encontramos casi siempre a una congregación donde **cada hermano** tiene su propio **programa.** No **tienen tiempo** para proclamar el Evangelio. No hay tiempo.

4. Un buen número de hermanos **irían** pero tienen miedo porque **no saben** qué es lo que van a decir y hacer.

5. El mensaje de muchos de nuestros hermanos ya "no hiere" los oídos de los pecadores. (No hay poder).

6. Hemos llegado a cierto adormecimiento que somos indiferentes al pecado. Damos la impresión de que no existen pecados ya que **"no los vemos".** Todo está bien.

7. La vida cristiana se ha circunscrito a visitar al templo y participar de un servicio formal, elaborado y casi siempre siguiendo una misma rutina.

8. Muchos hermanos piensan que ir de casa en casa, o predicar fuera del templo, es un "castigo" ya que la mayor parte de los hermanos le sacan el cuerpo a esto tan "duro".

9. Damos por sentado que ya todos han oído el Evangelio.

10. Urge conducir a cada creyente a tener una experiencia profunda, frente a Dios, para que sienta la llamada del Señor (la vocación cristiana).

Instalan Presbítero General

Muy concurrida fue la instalación del Rev. Jorge Acevedo Cruz como el Presbítero General de Puerto Rico la noche del 11 de enero en la Iglesia Presbiteriana Central de Mayagüez, en ocasión a que se celebraba la asamblea del Presbiterio. El mensaje de la ocasión fue pronunciado por el Dr. Samuel Corchado. Dio los cargos al Presbiterio el Rev. Juan E. Mercado, que trabaja en el Presbiterio de Nueva York desde hace varios años, y fue invitado especial junto a otros líderes para este acto. La oración de consagración fue dada por el Rev. Samuel J. Vélez.

Con la instalación del Presbítero General Acevedo se inaugura una nueva era en la vida del Presbiterio de Puerto Rico, que pasa ahora a ser una unidad administrativa especial, con mayor autonomía en los asuntos económicos y mayor relación con el sínodo de Nueva York. al que pertenece desde poco después de su organización.

CAPARRA TERRACE

Celebran Semana de la Juventud

La Iglesia Presbiteriana Unido en Caparra Terrace que pastorea el Rev. Nicandro González celebró la Semana de la Juventud del 23 al 30 de enero con el siguiente programa especial:

Domingo 13: Los jóvenes dirigieron los devocionales de la Escuela Bíblica y del servicio de adoración. Mensaje por el Rev. González.

Martes 25: Panel con el Sr. Leonides Cardona como mantenedor.

Miércoles 26: Visita al Centro de Rehabilitación del Hospital de Psiquiatría. Mensaje por el Rev. William Cruz Ginorio.

Jueves 27: Servicio a cargo del Congreso de la Juventud.

Viernes 28: Conferencia "El Divorcio" por la Sra. Celia Núñez de Bunker.

Sábado 29: Noche de deportes.

Domingo 30: Devocionales dirigidos por los jóvenes. Mensaje por el Rev. N. González.

RIO GRANDE

IGLESIA BAUTISTA AUSPICIA ACTO UNIDAD CRISTIANA

Recientemente se celebró en la Iglesia Bautista de Río Grande un servicio de unidad cristiana con motivo del 60 aniversario de la obra protestante en esa población. Por primera vez en Río Grande, cristianos de diferentes denominaciones incluyendo católicos, se unieron en un culto de adoración a Dios, orando, cantando y oyendo la lectura de la Biblia.

El acto dio comienzo con el desfile de los ministros participantes y la Coral Bautista de Río Grande. En el servicio la Coral cantó "Eres del Mundo Cristo la Esperanza," de G. Harkness y "La Noche Terminó," de J. S. Bach. La congregación se unió en el cántico de los himnos "Santo, Santo," "Iglesia de Cristo," y "Firmes y Adelante." El sacerdote católico, Padre Vicente Yábar dirigió la oración de confesión en la cual se pidió perdón a Dios por "nuestras amargas controversias, nuestro sarcasmo y estrechez mental con respecto a los demás y por la falta de amor y oración los unos por los otros." El Evangelio fue leído por el pastor Saturnino Morales de la Iglesia de Cristo, en Juan 17:1-11, 21. Los ministros y el sacerdote se dirigieron a la congregación en breves palabras. El pastor de la Iglesia Bautista, Luis A. Olivieri. dijo que "comenzaba a cumplirse en Río Grande el deseo de nuestro Señor en su oración intercesora de que seamos uno para que el mundo crea." El padre Yábar hizo un llamado para "arrepentirse de nuestras ofensas y destacar aquellas cosas que nos unen en nuestra fe."

El mensaje de la ocasión lo dio el Rdo. Pedro García de la Iglesia Defensores de la Fe de Río Grande. Señaló en su mensaje aquellas cosas que han causado y causan división entre los cristianos los cuales no debemos permitir. Estimuló a los presentes a unirse en una cruzada de testimonio cristiano unido para hacer de Río Grande una gran población cristiana. Participaron también los Rdos. Martín López, Iglesia Pentecostal; Pascual Osorio, Defensores de la Fe; Julián Guzmán, Iglesia Samaria; Angel Rosario, Defensores de la Fe y Basilio Carmona. Alrededor de 200 fieles de estas diferentes iglesias estuvieron presentes. El acto conmovió a todos los presentes y el espíritu de amor se manifestó en todos.

ATALAYA

Por ASIEL

El Club de Leones de Santa María en Río Piedras ofreció un programa recreativo a un grupo de adictos que trata de rehabilitarse con la ayuda del Dr Efren Bernier. Algunos de ellos contaron sus experiencias y los esfuerzos que hacen por reintegrarse a la sociedad. ¿No sería bueno que las iglesias recordaran gente como ésta cuando confeccionan sus programas? Es bueno mencionar que la Iglesia Discípulos de Cristo de la Calle Baleares en Puerto Nuevo ofreció una conferencia sobre "Peligros de la Adicción a Drogas y Narcóticos" bajo los auspicios de los Caballeros. La conferencia, que fue ilustrada con una película, estuvo a cargo de un funcionario de la Oficina de Investigaciones Especiales del Departamento de Hacienda. Cualquier iglesia interesada en recibir este servicio de orientación puede comunicarse con el Sr. Sergio Rodríguez, Calle Albania Núm. 1020 en Puerto Nuevo. Por si usted no lo sabe en Puerto Rico se está gastando actualmente más de sesenta millones en drogas.

Un mural inspirado en "La Ultima Cena" de Da Vinci fue iniciado por un grupo de ocho presos bajo la dirección de un recluso sordomudo, en la cárcel del Condado de Norfolk en Dedham, Mass. Poco a poco los artistas fueron saliendo en libertad y la labor final ha quedado en manos del recluso que tenía la sentencia más larga.

Leímos con mucho interés la carta del Rev. Angel Luis Seda, Capellán del Hospital Presbiteriano contestando un comentario que se publicó en esta columna. Agradecemos su carta, Rev. Seda, y queremos decirle que esa información nos fue suministrada desde el mismo hospital por alguien que está convencido de que los católicos están más activos allí que los protestantes. La persona en cuestión no lo hizo con ánimo de ofender, sino de llamar la atención a las autoridades pertinentes para que esto se corrija positivamente.

Nos alegra saber que hay una iglesia que está seriamente considerando la idea de crear un Colegio Universitario Protestante, que tanta falta hace. ¿Y qué pasó con la idea del Museo Evangélico?

Hemos sabido por la prensa y la televisión que el Presidente del Concilio Evangélico, el Rev. Jorge N. Cintrón, sigue muy activo participando en actos de la comunidad, tales como la inauguración del Balneario de Isla Verde, Desayuno de Oración de las Mujeres Profesionales, Rompimiento del terreno para el Hogar del Maestro Retirado de la Asociación de Maestros que se conocerá como la Egida, la apertura de la nueva sesión del Senado, la ceremonia del rompimiento del terreno para el complejo petroquímico de la Phillips Petroleum en Guayama, la instalación del Rector de la Universidad Católica y la ceremonia de capellanes del Servicio Insular del Cuerpo de Bomberos. También asistió a la ceremonia de instalación del Rabino Judío Harold B. Knovitch, donde nos cuentan que fue acompañado del Secretario Ejecutivo, Rev. Antonio Rivera Rodríguez, quien cantó en inglés el himno "Dios Cuidará de Ti."

Murió el Sr. Bernabé Nazario Figueroa. padre del Administrador del Seminario Evangélico, don José D. Nazario.

El Hospital Ryder celebró un homenaje de reconocimiento a la Dra. Adaline Pendelton, quien por muchos años sirvió en esa institución. La labor de ella en el hospital en términos de cifras es como sigue: Realizó 60,000 consultas a pacientes; 1,825 partos; 4,147 operaciones; etc., etc. Alguien dijo que si ella hubiera ido a cobrar por sus servicios en dólares ya hubiera sobrepasado en medio millón el valor de sus servicios. En cambio sirve a los pobres con gran sacrificio y dedicación salvando vidas y brindando alegría a los que la necesitan.

La Federación Puertorriqueña de Clubes de Mujeres de Negocios y Profesionales celebró un Desayuno de la Oración durante sus actividades de aniversario en el que recitaron el Padre Nuestro, leyeron el Salmo 23 y I Corintios 13, y donde participaron representantes del Arzobispo Católico y del Concilio Evangélico. Aunque fue celebrado en uno de los hoteles de la capital, prohibieron fumar y aplaudir mientras se celebraba el acto el que resusltó muy simpático.

El Orfeón Evangélico de Bayamón, que dirige el joven Samuel Santos, auspició un Festival de Navidad en el Teatro Carmen de Bayamón. Cuando en muchas iglesias los jóvenes brillan por su ausencia en la Iglesia Discípulos de Cristo de Bayamón son muchos los que cantan en este Orfeón. Vaya nuestro estímulo a este grupo cantor.

(Continúa en la página 15)

DIOS LLAMA LA . . .

(Viene de la página 10)

orden existente hasta el punto de casi identificarse con éste.

Existen, desde luego, algunas notables excepciones a esto, pero una porción significativa del Protestantismo americano se ha contentado con acomodarse al patrón socioeconómico de la es tructura americana de clases. Este acomodo puede verse fácilmente en la existencia de denominaciones para cada clase social o escuela de pensamiento, excepto, tal vez, los grupos subculturales. Se le observa además en la tendencia del Protestantismo a absorber los motivos culturales del día, mientras que se aleja de áreas de crítica situación como lo son el interior de la ciudad y el recinto universitario. Un crecido número de pensadores sensatos ha llamado la atención hacia esta paradoja en que la función misma de la Iglesia en muchas sociedades es la de permanecer pasivamente irrelevante, respaldando—no enjuiciando—el status quo.

Lo que el Protestantismo no ha percibido adecuadamente es que hay una diferencia entre identificación en calidad de acomodo e identificación con propósito de mediación. Reflejar el patrón de vida encontrado en determinada sociedad con el fin de permearla con el Evangelio, significa que la dirección de las fuerzas creadoras dentro de la Iglesia van del Evangelio, a través de la Iglesia, hacia el mundo. En tal situación la Iglesia ha de depender aun de Dios, puesto que permanece contra el orden existente, llamando a los hombres al arrepentimiento.

Pero reflejar el patrón de vida de determinada sociedad con el fin de tener seguridad dentro dicha sociedad, significa que las fuerzas formativas de adentro de la Iglesia vienen del mundo. La Iglesia entonces se hace dependiente del orden existente y el llamado al arrepentimiento que se encuentra en el Evangelio, tiene que enmudecerse so pena de ofender el orden cuyo beneplácito ella procura.

Un Evangelio Radical

En consecuencia, la dirección de fuerza es desde el mundo, a través de la Iglesia, hacia una componenda con las radicales demandas del Evangelio. El mensaje del Protestantismo establecido (del estado) es, de este modo, un mero eco piadoso del pensamiento popular del día, en vez de ser el clarín proclamador del Señorío de Cristo.

Así el Protestantismo ha sugerido la tendencia a aceptar una posición dentro del medio social mediante la cual le provee sanción divina a ciertas actividades de la comunidad, a cambio de una posición favorecida. Por el mismo tenor, con frecuencia se abstiene de funcionar como fuerza decisiva para no arriesgar dicha posición. Es esto lo que conduce a la "paradoja de la funcionalidad social y la irrelevancia social."

Por esta razón, Dios llama a la Iglesia a renovar su dependencia de El.

NO SE MUERA . . .

(Viene de la página 7)

Regreso

En Madrid no se repitió el sueño de la muerte, pero aun así decidimos nuestro regreso a Puerto Rico.

Luego, volando sobre las Islas Baleares, a muchos miles de pies sobre el mar, reflexionábamos sobre la vida y la muerte, y uniéndonos al pensamiento paulino nos explicábamos que nuestras vidas están escondidas en Cristo. Y, llegando de nuevo a Puerto Rico dábamos gracias a Dios porque todo había sido un sueño, y como nos indica el gran Calderón: "Los sueños, sueños son." Hemos pensado además, que son más atractivos los sauces puertorriqueños que los álamos de la Península Ibérica

Situados de nuevo en la Patria nuestra, recordamos ahora al médico portugués, y recordamos a Lisboa con sus parques, su bello aeropuerto internacional, la arrogancia del Tajo vaciándose en el mar y sus casas de arquitectura rara. Nos resta por ahora dar gracias a nuestro Dios porque todavía estamos vivos, y ante todo, porque lo de morirse en Portugal fue una broma del médico portugués. No se muera usted en Portugal.

ATALAYA

(Viene de la página 14)

Recientemente se inauguró un Centro de Información Sobre Alcoholismo en la Calle Arzuaga Núm. 9 (Oficina Núm. 32 de los Altos de la Tienda Ubarri) en Río Piedras. Si usted conoce a alguien que necesite ayuda de este centro puede solicitar información personalmente o llamando a los teléfonos 745-0088 o 765-9268.

Y para terminar mi columna de hoy, una exhortación a todos los ministros a que cooperen con la Revista Puerto Rico Evangélico. Consigan que en cada hogar de su iglesia se reciba un ejemplar. Recuerden que es la revista de todos los evangélicos de Puerto Rico y que debemos sostenerla.

¿Dan los materiales de su Escuela Dominical

UN FIRME CIMIENTO

en que edificar sus vidas?

Desdichadamente, no todos los materiales lo dan. Algunos saltan de un pasaje a otro sin mucha hilación. Otros pasan del Antiguo Testamento un domingo al Nuevo Testamento el siguiente. ¿El resultado? CONFUSION. Las lecciones bíblicas de Luz del Evangelio edifican sobre un cimiento espiritual firme: la Biblia. Así es como lo hacen:

●

Cuatro repasos de toda la Biblia desde el Kindergarten hasta el departamento de adultos. Y estos hacen otro repaso general, lo que eleva el número a cinco.

●

Pero repasar la Biblia no basta, si no se hace sistemáticamente. Así lo hace Luz del Evangelio. En el Kindergarten, los niños hacen un recorrido desde Génesis hasta Apocalipsis. En el departamento primario lo recorren de nuevo. Los Intermedios y Jóvenes recorren la Biblia dos veces, completando así los cuatro repasos. Queremos que nuestros niños edifiquen sus vidas sobre un cimiento espiritual sólido. Pero hay algo más . . . .

●

Los materiales de Luz del Evangelio para Escuela Dominical están escritos en el lenguaje de los niños de cada grado. Cada niño tiene su propio libro. Hace su propia tarea. Aprende haciendo. Esa es la verdadera enseñanza activa. Y el niño se enorgullece de su trabajo.

●

En cada grado se subraya la importancia de atesorar la Palabra de Dios en el corazón. Algunos libros contienen un tarjetero de versículos para aprender. Estimulamos el empleo sistemático de la memoria en el aprendizaje de la Biblia. Ese es otro factor del desarrollo infantil. Queremos que nuestros niños edifiquen sobre un cimiento espiritual: El Señor Jesucristo.

●

¿Están sus niños recibiendo lo que necesitan para edificar sus vidas sobre un cimiento espiritual? Luz del Evangelio desea ayudarle. Si desea más detalles, escríbanos hoy mismo.

Luz del Evangelio

APARTADO 1307, SAN JOSE, COSTA RICA

PUBLICANDO MATERIALES DE ESCUELA DOMINICAL - DESDE 1949

PORTE PAGADO — POST-PAID

Enviado por:
PUERTO RICO EVANGELICO
Apartado 744, Río Piedras, P. R. 00928

Accepted as second class matter
at the Post Office in San Juan,
Puerto Rico 00902

PUERTO RICO EVANGELICO

AÑO 54 | FEBRERO DE 1966 | NUMERO 1329

NIÑOS CIEGOS LEEN LA BIBLIA

Estudiantes del Instituto de Niños Ciegos Loíza Cordero, Santurce. Puerto Rico, "leen" ávidamente la Biblia Braille en español. Hicieron el donativo las Damas Protestantes del Fuerte Buchanan.

DIRECTORIO

REVISTA
PUERTO RICO EVANGELICO
Apartado 744, Río Piedras, P. R.
00928

Oficinas

Edificio Centro Evangélico
Robles 54, Río Piedras, P. R.
00925

Teléfono: 765-1150

Junta Editorial

Jorge N. Cintrón
T. Rosario Ramos
Miguel Limardo

Junta de Publicación

Gilberto Robles
Presidente

PUERTO RICO EVANGELICO es el órgano oficial de las denominaciones evangélicas. Bautista, Discípulos de Cristo, Presbiteriana Unida, Metodista y Evangélica Unida de P. R.

Se publica mensualmente en la Imprenta Puerto Rico Evangélico, Robles 54, Río Piedras, Puerto Rico.

Admitido como correspondencia de segunda clase en las oficinas de correo de Ponce, P. R. el 10 de junio de 1912. Franqueo de segunda clase pagado en el correo de San Juan, P. R. Precio de suscripción: $2.00 al año.

IMPRENTA
PUERTO RICO EVANGELICO
Centro Evangélico

Robles 54 — Apartado 744
Río Piedras, P. R. 00928
Teléfono: 766-3435

Moisés Castillo, Administrador

AÑO 54

FEBRERO DE 1966

NUMERO 1329

A LOS SUSCRIPTORES

1. Informe correctamente su nueva dirección.
2. Pague la suscripción al agente local por adelantado.
3. Los suscritores individuales deben pagar al recibo del envío de vencimiento.

MUNDO CRISTIANO

Dr. Edwin H. Tuller

Habló Ante Convención Bautista

El Rdo. Dr. Edwin H. Tuller, secretario general de la Convención Bautista Americana, ofreció el sermón de apertura en la Convención de Iglesias Bautistas en Ponce el jueves 3 de marzo a las 8:30 de la noche.

El secretario general es el más alto funcionario en la Convención Bautista Americana. El Dr. Tuller ha ocupado este puesto desde junio de 1959.

El Dr. Tuller fue director general del Concilio de Cooperación Misionera, que era la agencia responsable de recaudar fondos para el presupuesto de la Convención Bautista Americana entre sus más de 6,250 iglesias bautistas, incluyendo Alaska, Hawai y Puerto Rico. El Dr. Tuller vino a ser el líder máximo de esa actividad en junio primero del 1957, al mismo tiempo que asumió el cargo de secretario general asociado de la Convención.

Antes de eso, fue secretario ejecutivo de la Convención Bautista de Massachusetts. También ha servido como secretario general del Concilio de Iglesias de Connecticut; ayudante del secretario ejecutivo y director de Educación Cristiana de la Convención Bautista de Connecticut, y pastor ayudante de la Iglesia Bautista del Calvario en Washington, D.C.

Actualmente, el Dr. Tuller sirve como miembro del Comité de Timón del Concilio Mundial de Iglesias, la Junta General del Concilio Nacional de Iglesias y el Comité Ejecutivo de la Alianza Mundial Bautista. El ha viajado extensamente a muchos países del mundo.

El Dr. Tuller se graduó Phi Beta Kappa y Magna Cum Laude en la Universidad de Brown en Providence, Rhode Island. Posee el grado de Bachiller en Teología del Colgate Rochester Divinity School, Rochester, N. Y. e hizo trabajos graduados en la Faculte Libre de Theologie Protestante en París, Francia en 1938-1939. Recibió el grado de Doctor en Divinidad de la Universidad de Brown en 1958 y el doctorado en leyes del Franklyn College, Franklyn, Indiana en el 1959.

La Sra. Tuller era la Srta. Rose Catherine Walker, de Nunda, N. Y. El matrimonio tiene cuatro hijos: Edwin Hurlbut, Jr., Joan Elizabeth, James Gordon y Katherine Crawford.

PREGUNTE USTED

¿Qué Sentido Devocional Tiene la Cuaresma Desde el Punto de Vista Protestante?

Por el Dr. Justo L. González

Hay muchos protestantes que se niegan a celebrar la Cuaresma y afirman que se trata sólo de una práctica de la Iglesia Romana. Esto se debe a que en muchos lugares y ocasiones se ha enseñado un protestantismo cuya esencia consiste en oponerse a todo lo que sea católicorromano—velas, vestimentas, cruces, etc. Y se debe también a que, como es de todos sabido, a menudo el pueblo católico ha interpretado las reglas de abstención de Cuaresma de manera supersticiosa, inventando cosas que nunca han sido ni serán doctrinas de la Iglesia Católica.

En todo caso, la mayoría de los protestantes celebra la Cuaresma. La celebra como un período especial de meditación y de negación propia que prepara al cristiano y a la Iglesia para las grandes celebraciones de Semana Santa.

No cabe duda de que en el Nuevo Testamento la negación de sí mismo ocupa un lugar importante en la vida cristiana. El mismo Señor Jesucristo dijo: "Si alguno quiere venir en pos de mí niéguese a sí mismo, tome su cruz y sígame". Y el apóstol Pablo afirma que el cristiano está crucificado juntamente con Cristo y que ya no vive él, sino Cristo en él.

Pero el protestantismo insiste en dos aspectos fundamentales de esta negación de sí mismo: en primer lugar, no ha de ser egocéntrica; en segundo lugar, ha de ser espontánea.

Que la negación propia no ha de ser egocéntrica quiere decir que no ha de basarse en el interés puramente personal de ser "más puro" o "más consagrado". Cuando el cristiano se niega a sí mismo, ha de hacerlo teniendo en cuenta el mandamiento de amor al prójimo, y partiendo de ese mandamiento como el criterio fundamental. Demasiado a menudo se ha entendido la negación de sí mismo como un esfuerzo por apartarse del mundo y del común de los hombres, cuando la verdadera negación cristiana es la que le hace a uno más apto para servir al prójimo. "Negarse a sí mismo" no quiere decir replegarse a la soledad de las meditaciones "espirituales" y olvidarse de las necesidades de los que nos rodean. "Negarse a sí mismo" sí quiere decir abandonar todos los intereses y gustos personales que le impiden a uno servir al prójimo. Este es uno de los aspectos fundamentales de la Cuaresma: la preparación para el servicio cristiano y para la dádiva de la vida propia por la vida de los demás, como lo hiciera el Señor en el Calvario.

Que la negación propia ha de ser espontánea quiere decir que no es posible establecer reglas acerca de las cosas en particular de que ha de abstenerse cada cristiano. Mientras que para unos un tipo de negación o abstención puede ser muy significativo para otros esa misma abstención puede ser una imposición de una autoridad externa, y puede también carecer de toda pertinencia en lo que al amor del prójimo se refiere. Por esta razón el protestantismo insiste en que, aún cuando la tradición de una negación especial durante la Cuaresma es acertada y útil, las abstenciones tradicionales no son necesariamente las más pertinentes para el mundo moderno. Cada cristiano en su propia situación ha de descubrir qué es lo que lo obstaculiza en su amor al prójimo y de ello ha de abstenerse. En esta investigación ha de contar con el concurso de la comunidad de los creyentes, pero no deberá nunca descargar su conciencia sobre la autoridad de la Iglesia.

Por último, una palabra acerca del sentido devocional de la Cuaresma en esta era ecuménica. Si bien al celebrarla se hacen palpable algunas diferencias entre los cristianos, también es cierto que, al mirar cada uno desde su perspectiva al mismo Señor crucificado y resucitado, encontramos en El el fundamento de nuestra unidad. Como se dijera en una gran asamblea ecuménica (Conferencia de Fe y Orden, 1952). "el camino hacia Cristo es el camino que lleva hacia la unidad". Quizá una de las cosas de que nuestro Señor quiere que nos abstengamos durante esta Cuaresma sea nuestro propio orgullo y seguridad, así como El se humilló a sí mismo y se entregó en manos de sus perseguidores.

Si tiene usted alguna pregunta, favor de enviarla al Dr. Justo L. González, Apartado 426, Río Piedras, P. R.

COMO SE LLEGO A PINTAR ESTE CUADRO

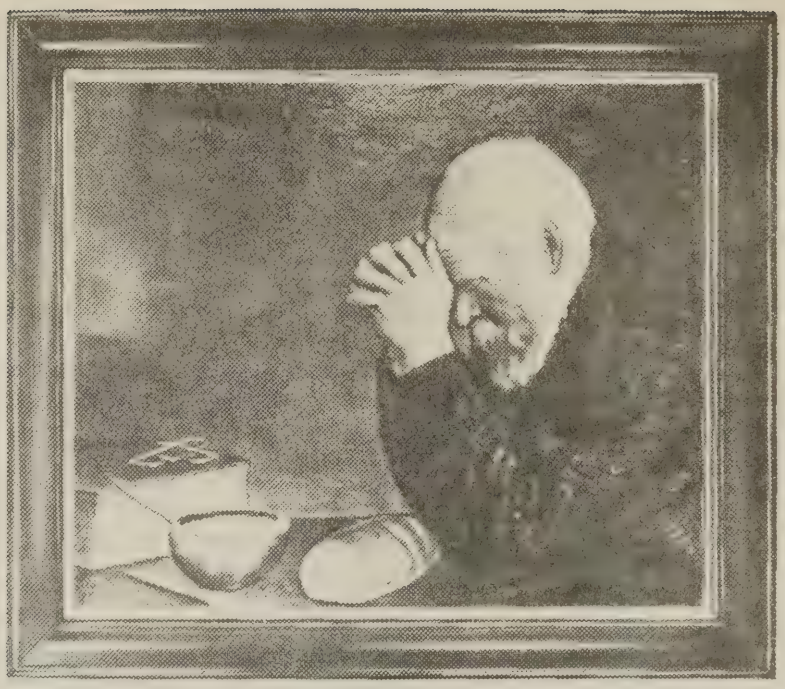

Por
Juan R. Nyberg

"GRACIAS"

Fue allá por el año 1918 en la pequeña localidad minera de Bovey, Minnesota, Estados Unidos. Un anciano con barba se presentó vendiendo rasquetas para el calzado en el estudio fotográfico de Eric Enstrom.

De este encuentro ocasional habría de surgir un estudio fotográfico que llegó a hacerse famoso en el mundo entero.

Hoy día el cuadro de Enstrom, titulado **Gracias,** que muestra a un anciano con la cabeza inclinada agradeciendo en oración por los alimentos que va a tomar, es conocido y apreciado en todo el mundo.

Enstrom dijo hace poco recordando aquel día de 1918 cuando recibió la visita de Charles Wilden: "Había algo en la expresión del anciano caballero que me impresionó inmediatamente. Tenía un aspecto bondadoso, sin líneas adustas en sus arrugas."

Por ese entonces Enstrom tenía en preparación una colección de fotografías que pensaba llevar al Congreso de la Asociación de Fotógrafos de Minnesota. "Quería—dice él—llevar un cuadro que demostrara a la gente que si bien tenía que privarse de muchas cosas debido a la guerra que terminaría ese año, sin embargo, le quedaba mucho todavía por agradecer. Quería que la gente estuviese consciente de las cosas que poseía y no de las cosas que carecía . . . Al observar al señor Wilden me di cuenta de que había encontrado a la persona que necesitaba. Por lo tanto, le invité a quedarse a cenar y después le pedí que posara para hacerle una fotografía."

LA IDEA

Sobre una pequeña mesa Enstrom colocó una Biblia familiar grande y al lado de ella un par de anteojos. Cerca de la Biblia puso un tazón de sopa, un pan y un cuchillo. Entonces, hizo posar a Wilden en actitud de oración de gracias, con las manos juntas apoyadas en la frente, antes de comenzar a alimentarse con la frugal cena.

Recuerda Enstrom, que el inclinar la cabeza en postura de oración, pareció ser característico del anciano visitante. Adoptó la actitud fácilmente, con toda naturalidad.

Tan pronto como tuvo el negativo revelado, Enstrom se dio cuenta de que había obtenido muy buen resultado. El cuadro parecía expresar: "Este hombre no tiene muchos bienes terrenales, pero tiene lo que le falta a la mayoría: un corazón agradecido."

Que la cámara fotográfica de Enstrom había captado "algo excelente", fue opinión confirmada por muchos. Según la casa publicadora Augsburg, de Minneapolis, hasta la fecha se han vendido más de 50,000 reproducciones de la obra maestra

(Continúa en la página 15)

¿Moral o Moralismos?

Por Luis N. Rivera Pagán

El cristiano es tal no por sus propios esfuerzos, 'no por obras para que nadie se gloríe" (Efesios 2:9), sino por la gracia de Dios, "porque por gracia sois salvos". (Efesios 2:8). Este es el sentido bíblico y reformado de la doctrina de la justificación. La acción de Dios es la base de nuestra existencia en relación con El. A la gracia de Dios corresponde la gratitud del hombre, la cual modela la vida del cristiano en una existencia moral, etica.

La moral cristiana se da en una dialéctica de libertad y responsabilidad. ¿Libertad de qué? Ante todo del dominio de la ley. "ahora estamos libres de la ley" (Romanos 7:6); es decir, de la ansiedad "religiosa" de auto-justificarnos por medio de "nuestras" obras. El cristiano, por ende, no está sujeto a prescripciones moralistas concebidas como requisitos absolutos religiosos. Para el cristiano todo es lícito (I Corintios 10:23); él es señor de todo, "El cristiano es señor de todas las cosas" (Lutero).

Pero esta libertad se da, como hemos dicho, en relación dialéctica con la responsabilidad. Somos responsables ante Dios por nuestros actos (Romanos 14:6-8). Pero esto significa que somos responsables ante nuestro prójimo; es decir, que vivimos en su servicio. Pablo pone como norma de nuestra responsabilidad la conciencia del "otro" (¡no la nuestra!), sea este de la iglesia, judío o gentil (I Corintios 10:24, 29-33), ¡no solamente la de los hermanos de la iglesia!

El fin último tanto de la libertad como de la responsabilidad es la "gloria de Dios" (I Corintios 10:31, ¡no la nuestra!). La base y el fin de la vida ética del cristiano es, por ende, Dios en su gracia y su gloria.

¿Pero, qué ha sucedido en nuestras iglesias? La moral se ha convertido en una serie de moralismos (generalmente de carácter negativo: no beber, no fumar, no jugar, no actuar en política, etc.) que se usan para medir y juzgar la vida del cristiano. Pero esta transformación tiene como resultado la destrucción de la libertad y la responsabilidad. El cristiano pierde su libertad, sigue sujeto a la Ley y su vida se basa, por tanto, en "sus" obras. Lo que importa aquí es "nuestra" pureza, nuestra "santidad" (entendida en el sentido de desprenderse de ciertos hábitos y no en el sentido bíblico de elección por Dios para su servicio en el mundo). Lo significativo es constituído por nuestras obras. Volvemos a ser esclavos de la letra del "ministerio de muerte" (II Corintios 3:7).

Pero por esto es también destrozada nuestra verdadera responsabilidad. Nuestra atención ética ya no es dirigida hacia el prójimo en sus problemas y necesidades, sino que nos preocupamos por vivir a la altura de ciertas fórmulas moralistas puritanas. Los moralismos, no Dios ni nuestro prójimo, se constituyen de tal forma en el objetivo de nuestras acciones. Aquí ya la base y el fin de nuestra conducta moral no es Dios en su gracia y gloria, sino las obras y la "santidad" moralista puritana. Aquí ya no existe la auténtica moral, dialéctica de libertad y responsabilidad, sino una serie de moralismos egocéntricos y éticamente esté-

(Continúa en la página 15)

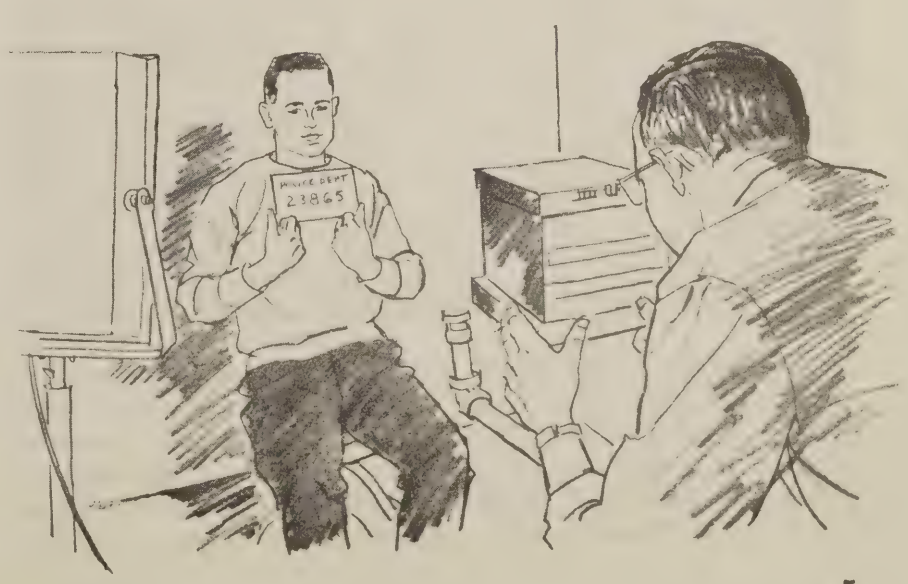

El Ministerio de la Comunión

Por el Rdo. Félix Castro Rodríguez

En esta tarea no me refiero a la Santa Cena. Me refiero a las relaciones entre todos los que integran la iglesia y esta a su vez en sus relaciones con el mundo. La comunión ha sido creada por Dios a través de la obra de Jesucristo y el Espíritu Santo. Por eso, hablar de comunión es hablar de la naturaleza de la iglesia y hablar del amor de Dios con y entre nosotros.

Una palabra clave en todo es el **amor.** La palabra usada aquí es agape, término que representa el orden más alto del amor. Es el amor que se comparte sin esperar recompensa. Es vivir mirando a Dios en la forma que El comulga con todos sus hijos sin esperar nada. Este amor es el nuevo mandamiento de Cristo, emblema del discipulado, vida de la iglesia. **Cada miembro de la iglesia** debe ser un instrumento a través de quien ese amor entra a la vida de la iglesia y se mueve a llevar al mundo ese tipo de manifestación divina. Un hermoso cuadro de la comunión a que nos referimos nos lo ofrece el capítulo 13 de Los Hechos de los Apóstoles. Allí estaban los profetas y doctores, dos tipos diferentes, plebeyos y nobles (Bernabé y Manahen); blancos y negros (Simón el Negro); ignorantes y sabios. Allí en aquella iglesia de Antioquía, cuando los hermanos ayunaron y oraron el Espíritu Santo habló a todos los presentes, habló a los hermanos en Cristo.

La palabra **Koinonía** ha sido traducida entre nosotros como **comunión.** En inglés es **"fellowship".** Un estudio más profundo de la palabra nos lleva a pensar que, es mucho más que una asociación. La raíz viene de **Koin,** que quiere decir **uno que tiene algo común** en otro, al participar en proyectos comunes, compartir con otros y mirarse unos a otros como pertenecientes a una misma organización, pertenecientes a Dios.

ROMPEN LA COMUNION

Hay muchas cosas que en algunas de nuestras iglesias quebrantan nuestra comunión. Los hermanos enfermos no se procuran, en algunas iglesias mayores se da la impresión de castas y estamentos, los hermanos no se conocen ni se tratan. Vivimos muy distanciados. Además de todo esto, hay **rencores, reservas, celos, recelos, envidias, orgullo, tensiones, indiferencia** y **desprecio.** Estas manifestaciones rompen en pedazos esa comunión ya que en estas condiciones el Espíritu de Dios no puede estar presente. Sí, el Espíritu es contristado.

El pasado verano les hablé a los compañeros pastores en esta misma capilla. Les hablé de la comunión según se glorifica en el Salmo 133. En ese Salmo hay dos símbolos: el óleo y el Monte Hermón. En primer lugar el Salmista compara la reunión de los hermanos con el óleo. Sí, ese óleo que se describe en el libro de Exodo 30:22-38, usado para ungir al Sumo Sacerdote. Ese sagrado y buen óleo se obtenía mezclando:

1. **Mirra—símbolo de sacrificio y amor.**

2. **Canela—símbolo de gentileza y respeto.**

(Continúa en la página 13)

Celebran Bodas de Plata

Los esposos Sr. Hilario Beltrán y Sra. Haydeé de Beltrán celebraron sus Bodas de Plata recientemente en la Cruzada Evangélica. El Rdo. Jorge N. Cintrón ofició en la ceremonia de renovación de votos matrimoniales. De izquierda a derecha: el Dr. Carlos J. Lastra, el Rdo, Jorge N. Cintrón, los esposos Beltrán y los esposos Albelo quienes actuaron de padrinos.

La Iglesia Ante el Reto de Esta Hora

Por Robert O. Fife

Dios Llama la Iglesia a Renovar su Misión

A medida que la Iglesia renueva su dependencia de Dios escuchará de nuevo las palabras de Jesús: "Como me envió el Padre, así también yo os envío" (Juan 20:21).

Esta misión, tan llena de sagrado honor y responsabilidad, es la Iglesia. Por lo tanto, la renovación de la Iglesia no se halla en los esfuerzos que haga hacia la propia preservación, sino en ofrecerse a sí misma como comunidad enviada para la salvación de los hombres. Es este "envío" lo que, transmitido a generaciones sucesivas, constituye la verdadera sucesión apostólica.

La mayoría de aquellas naciones donde el Protestantismo ha sido poderoso están económicamente ricas, tecnológicamente desarrolladas, altamente industrializadas, científicamente secularizadas. Que el Protestantismo ha contribuído mucho a tal "modernidad" es generalmente reconocido.

Pero es propio reconocer también que esas mismas condiciones han enfrentado a las iglesias Protestantes a un reto evangelístico extraordinariamente difícil. Una sociedad opulenta no ve fácilmente su necesidad de la misericordia de Dios, en tanto que los desheredados y desencantados miran con menguada frecuencia a la Iglesia en busca de una respuesta a su precariedad. El carácter impersonal de los grandes centros urbanos hace difícil el logro de esa confraternidad personal que desde el principio caracterizó la vida congregacional Protestante. Mientras tanto, el Evangelio Eterno aguarda a que se le dé una extensa y significativa interpretación a las multitudes apresadas en la revolución intelectual de nuestro tiempo.

En aquellas tierras más allá de las "adelantadas" naciones Protestantes de Occidente, al evangelismo comúnmente se le ha llamado "misiones extranjeras." Cada vez más está objetándose el término "extranjero" bajo el alegato de que Cristo no es extranjero para ningún hombre, y aquel que quisiere ministrar Su reconciliación tendrá que buscar aquella identificación que trascienda a todo lo que es "extranjero."

Es por esta razón que la Iglesia, según se manifiesta a través de las misiones Protestantes, tiene que buscar aquella renovación mediante la cual Cristo pueda ser presentado más adecuadamente a los hombres de todas partes. El simple trasplante de aquellas imperfectas respuestas de los hombres de Occidente, expresadas en la promoción denominacional y en la rivalidad sectaria, no representa las verdaderas misiones.

Muy fácilmente el Protestantismo ha asumido que evangelizar es occidentalizar. Muy fácilmente se ha aprovechado de las oportunidades ofrecidas en el co-

(Continúa en la página 15)

El Año de la

POR JAIME Z. NETTINGA

Con sus 150 años de servicio como preludio, la Sociedad do el año 1966 como el año de énfasis especial ministerio más amplio en los años

De izquierda a derecha: Julio D. Postigo, James Z. Nettinga y Gildo Sánchez

No sucedió sencillamente. No surgió meramente. La gente deseaba y necesitaba la Biblia pero no tenían la posibilidad de obtenerla a un precio que estuviese a su alcance.

Es por eso que, allá para el 1816, la Sociedad Bíblica Americana se inició. Porque ese deseo y necesidad por la Biblia perdura en el día de hoy, es que la Sociedad Bíblica Americana existe aún y continúa fuerte, 150 años después.

Pero retrocedamos cuatro años antes de la organización formal de la Sociedad Bíblica Americana. Vayamos al año 1812 a un hombre llamado Samuel Mills.

Probablemente para esa época no parecía importante o fuera de lo común el hecho de ver un hombre viajando a caballo. Pero la misión de este hombre era diferente a los demás. El no andaba buscando tierras . . . no andaba buscando riquezas . . . él andaba guscando gentes—gentes sin Biblias.

En Luisiana no había una sola iglesia protestante, sin embargo, la población era de 76,000 blancos y 34,000 esclavos. Y en Florida occidental había familias que nunca habían visto una Biblia ni habían oído acerca de Jesús.

Ya las sociedades bíblicas estatales sabían que habría que hacer algo más, ¿pero, qué?

Cuando Samuel Mills comenzó su viaje—uniéndose en Marietta, Ohio, Juan Schermerhorn—él sabía que de aquellas familias que emigraban hacia el gran oeste abierto, solo una de cada seis llevaban el Libro consigo.

A pesar de todas sus privaciones, una de las cosas que la mayoría de estas familias deseaba era—una Biblia.

Estos dos hombres predicaron, distribuyeron Escrituras e hicieron preguntas a lo largo de un territorio de más de 3,000 millas. Cuando sus alforjas y fardos se vaciaron de Biblias, escribieron a cada una de las Sociedades Bíblicas tratando de conseguir más Escrituras. Pero estas organizaciones habían enviado ya todas las Biblias que les fue posible reunir.

¿Qué era lo próximo?

Las cartas empezaron a cruzarse entre Samuel Mills y Elías Boudinot, presidente de la Sociedad Bíblica de Nueva Jersey. ¿Por qué no un esfuerzo concertado entre todas las sociedades estatales para distribuir Biblias? ¿Por qué no una Sociedad unida? Había muchos escépticos, pero las estadísticas prevalecieron—por cada Biblia que las sociedades estatales distribuían, la Sociedad Bíblica Británica y Extranjera distribuía ocho.

LAS SOCIEDADES UNEN ESFUERZOS

Para el 1816, 60 delegados de 35 sociedades estatales—hombres de cada denominación y de cada parte de esa nueva nación—se reunieron en Nueva York para una convención. Muy distinguido entre esos hombres fue un metodista de Lynchburg, Virginia, un hojalatero y herrero convertido en una reunión de campamento.

Después de dos días de discusión, 35 sociedades bíblicas acordaron unir sus fuerzos. Este curso de acción probó ser muy efectivo. En el año de su organización la Sociedad Bíblica Americana logró acumular 10,000 Biblias para distribución en el "oeste."

El trabajo allende los mares

Biblia

lica Americana ha designa-
y planea para un
venir.

comenzó tres años más tarde con una donación de 500 Nuevo Testamentos en español para las escuelas primarias de Buenos Aires. En el 1820 se reconoció la necesidad de suplir a las Fuerzas Armadas y se donaron 3,000 Biblias a los hombres de la Marina de Estados Unidos.

Para esta época la atención primaria de la Sociedad continuaba siendo el llevar las Escrituras a "los americanos destituidos"—personas que no eran necesariamente pobres, pero que no tenían Biblias. Muchos de ellos no leían inglés. Por eso. para 1851, se distribuyeron entre los inmigrantes que entraron por el puerto de Nueva Orleans solamente, Biblias en 13 idiomas distintos.

Toda esta actividad requería un mayor sostenimiento. Gradualmente el énfasis pasó de Sociedades Bíblicas locales a personas interesadas más congregaciones y denominaciones.

SOSTENIMIENTO DE LAS DENOMINACIONES

El sostenimiento total de 73 denominaciones sumó $1,186,960. Contribuyentes individuales proveyeron $3,373,691 adicionales, mientras que los fondos invertidos más legados y anualidades dieron $2,533,304. Actividades

Una montaña de libros son los 31 volúmenes de la Biblia en Braille en español que precisó la ayuda de varias personas para sujetarlos para la foto. La Biblia fue donada al Instituto de Niños Ciegos Loaiza Cordero, de Santurce, Puerto Rico, por las Damas Protestantes de la Capilla del Fuerte Buchanan, en ceremonia en el Instituto. El Capellán (capitán) Glenn R. Pratt, (izquierda), Capellán Protestante del Fuerte Buchanan, muestra la Biblia corriente. Desde la izquierda después de él: el estudiante de octavo grado Jesús M. Burgos; la señora Lorene Egan, presidenta de las Damas Protestantes; señoras Billie Whistler y Barbara Coleman, también de las Damas Protestantes; señorita Celia Alonso, directora del Instituto; y Arlene Miranda, del primer grado.

(Foto del Ejército por Soldado Charles Claunch)

de publicaciones de sostenimiento propio produjeron otros $1,831,233 adicionales, para un ingreso de $7,738,228. Aún así, las operaciones del año registraron un déficit de $40,000.

Ese déficit es un índice crucial para la nueva visión de la Sociedad Bíblica Americana y las Escrituras que produce para uso alrededor del mundo.

Desde la Segunda Guerra Mundial el fermento creativo está tan poderosamente activo que en los albores de esta era espacial la Sociedad Bíblica Americana es maravillosamente contemporánea—y necesita más fondos que en cualquiera de sus 150 años de existencia.

Las necesidades financieras surgen, naturalmente, de nuevos planes audaces. Uno de ellos se centra en doblar y luego redoblar las metas de distribución. En 1962, la distribución mundial de las Escrituras por miembros de las Sociedades Bíblicas Unidas llegó al total de 51 millones de copias. Este año la meta es de 150 millones de copias—siendo la Sociedad Bíblica Americana responsable de la mitad de ese total.

¿Por qué tal brote súbito de actividad? ¿Por qué no estar contentos con ver la curva de distribución de la Biblia subir gradualmente cada año?

Se necesita mayor esfuerzo porque aún en los nuevos niveles aceptados como metas, la distribución de la Biblia no puede mantenerse al paso con el aumento poblacional.

Se experimentó un sobresalto cuando se descubrió que a pesar de todos los esfuerzos concentrados de todas las Sociedades Bíblicas alrededor del mundo, el ateísmo se estaba convirtiendo en una amenaza para el cristianismo—aún en América. Algo tenía que hacerse. ¿Cuál era la respuesta? ¿Más Biblias? ¿Más traducciones? La Sociedad Bíblica Americana tenía que averiguarlo.

UNA NUEVA MIRADA AL LIBRO

Súbitamente el "Libro Negro" fue rodeado de una profusión de nuevas caras. Ciertamente, las encuadernaciones eran diferentes—cubiertas de papel, cartón y en nuevos diseños. El rasgo más importante de estos nuevos Libros no era, sin embargo, su nueva apariencia sino su nueva visión y pureza interior. Uno podía decir, desde el punto de vista del lenguaje, que la Biblia había sido traducida tanto a las necesidades modernas como al inglés o al español modernos.

Los nuevos formatos pronto empezaron a inspirar nuevo interés por las Escrituras. El evangelio de Marcos vino a ser uno de fácil lectura bajo el título en inglés de "The Right Time". (No se ha publicado en español). Este era para niños. Los de mayor edad hasta colegio, empezaron a recibir el evangelio de Juan en la versión inglesa de Phillips y en la española Reina Valera revisada. "El Camino" vino a ser el título provocativo de este libro.

A los mayores y a otros que encontraron difícil la lectura en letras pequeñas se les proveyó las porciones del Nuevo Testamento en letras grandes.

Tal vez el cambio más dramático consistió en el Nuevo Testamento Ilustrado que enfatiza los intereses contemporáneos de la historia, la arqueología y la geografía en relación con la Biblia.

Miembros del personal de la Sociedad Bíblica en Puerto Rico. En el centro la Srta. Alice E. Ball, Secretaria para la América Latina de la Sociedad Bíblica Americana.

DISTRIBUCION MAS AMPLIA

Así como al principio de la Sociedad Bíblica Americana, la publicación de las Escrituras hoy es solo el primer paso. Todo el mundo ha oído hablar acerca de la explosión poblacional y casi todos han leído acerca de los vastos números de recién alfabetizados. Para la Sociedad Bíblica Americana estos no son datos sencillamente estremecedores. Como la meta última de esta sociedad de colocar las Escrituras en las manos de todos, dondequiera, no ha cambiado,

estos datos son retos casi increíbles.

En esto se aplican por lo tanto técnicas modernos. En su programa para la América Latina, el Instituto Penzotti de la Sociedad Bíblica Americana está adiestrando hombres y mujeres en los métodos más avanzados de evangelismo. Los resultados son sorprendentes y como consecuencia, estos institutos están sirviendo de modelo en muchos otros países.

Los cifras de distribución para 1964 reflejan todos los nuevos desarrollos de la Sociedad Bíblica Americana. En América Latina la distribución de las Sociedades Bíblicas Unidas fue de 20,767,265—un aumento de 26% sobre el año 1963. En Africa el aumento fue de 74.1% a pesar de todos los problemas y peligros, y en Asia el aumento subió a 27.8%.

En adición, la Sociedad Bíblica Americana en 1964 suplió más de 58,000 Escrituras en braile, en discos y cintas magnetofónicas a más de 18,000 ciegos. Además, en este año pasado se preparó la primera Biblia en braille para niños ciegos.

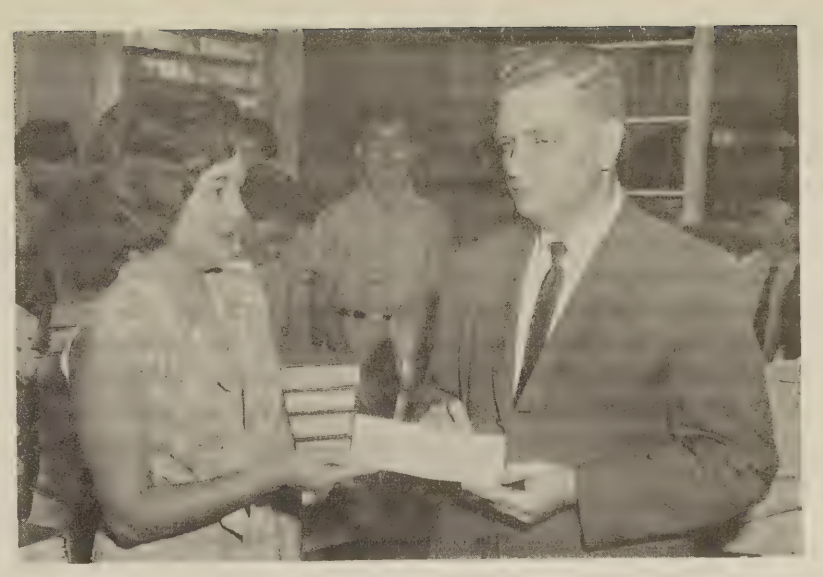

La Sra. Elizabeth Ortiz de Pratt, de la Asociación de Damas Protestantes de la Capilla del Fuerte Buchanan, Puerto Rico, entrega un cheque por $131, al Rdo. Gildo Sánchez, Secretario Ejecutivo de Sociedades Bíblicas en Puerto Rico. El donativo cubre el costo de una Biblia en Braille, la cual fue donada por las damas protestantes al Instituto de Niños Ciegos Loaiza Cordero, de Santurce, Puerto Rico, en ceremonia llevada a cabo en el Instituto. La señora Pratt es esposa del Capellán (capitán) Glenn R. Pratt, entonces Capellán Protestante del Fuerte Buchanan, Comando Militar de las Antillas. (Foto del Ejército por Soldado C. D. Claunch).

CAMPOS MISIONEROS IMPORTANTES

En Estados Unidos en el 1964 la distribución bajo el título de "Ministerios Especiales" totalizó 25,341,912 copias de Escrituras muchas de las cuales llegaron a manos de grupos de minoría, víctimas de desastres, hombres y mujeres en prisiones, hospitales, misiones de rescate y obreros emigrantes.

Y ahora, la Sociedad Bíblica Americana está sirviendo lo que se puede llamar un nuevo campo misionero, el campus del colegio.

Hay actualmente más de cuatro millones de estudiantes en colegios y universidades de Estados Unidos. En adición, hay cerca de 80,000 extranjeros en misiones educativas en Estados Unidos y miles más, americanos y extranjeros, en seminarios teológicos e institutos bíblicos. Sin duda este es uno de los campos misioneros más importantes en el mundo.

La respuesta de la Sociedad Bíblica Americana a esta necesidad es una nueva división—el ministerio universitario—con una gama de nuevas ideas para enfocar el reto del campus universitario y colocar las nuevas ediciones de las Escrituras en las manos de los estudiantes de colegio.

Este programa, más sus otras actividades y planes, pone a la Sociedad Bíblica Americana en el preciso centro del futuro. Está creciendo porque le es necesario crecer para mantenerse al ritmo necesario. Está cambiando porque el mundo está cambiando.

Sin embargo, la Sociedad Bíblica Americana continúa siendo la misma en lo que respecta a su meta constante—proveer las Escrituras, sin notas o comentarios, a todos, dondequiera.

---

*El Dr. James Z. Nettinga, autor de este artículo es el secretario ejecutivo del Departamento de Educación e Información de la Sociedad Bíblica Americana y el director del 150 aniversario de la misma.

El presente artículo ha sido traducido del inglés por el Rdo. Gildo Sánchez, Secretario Ejecutivo de la Oficina Regional de las Sociedades Bíblicas de Puerto Rico, República Dominicana e Islas Vírgenes y consultor para el Caribe de las mismas.

LA PLANIFICACION ECLESIASTICA

Por Roberto Morales
Director Ejecutivo

El PROGRAMA DE PLANIFICACION ECLESIASTICA EN PUERTO RICO es una realidad existente. Debido a esto debemos reflexionar sobre sus implicaciones. Pero veamos primero, como se ha desarrollado cronológicamente la idea de este programa.

En el año 1959 se comenzó a hablar sobre planificación eclesiástica en la Conferencia de Estrategia Protestante para P. R.; en el 1962 se envió a una persona a especializarse en ese campo; en el 1963 se celebró un Instituto de Planificación Eclesiástica para líderes de las iglesias de P. R. en Indianapolis, Indiana; en el 1964 comenzó a funcionar una oficina con su director ejecutivo y secretaria, la cual ha rendido labor hasta esta fecha.

Durante todo ese tiempo transcurrido se veía este programa románticamente, hipotéticamente o como un sueño. Pero éste ha dejado de ser tal cosa; ya el programa de planificación eclesiástica es una realidad con la que se confrontan las iglesias en P. R. Veamos que implicaciones tiene este programa.

La planificación eclesiástica viene a substituir los acuerdos que al comienzo de este siglo tomaron las denominaciones históricas en P. R. y por las cuales la isla fue dividida geográficamente para el mejor desarrollo misionero de las diferentes denominaciones.

Un principio básico de este programa es el de llegar a acuerdos y tomar decisiones en forma colectiva o cooperativamente. Si por ejemplo, la Comisión de Estudio y Planificación Eclesiástica de P. R. acuerda que cierta denominación miembro, establezca una iglesia en la Urbanización Villa Escondida, Carolina; ésta será la única iglesia de los cuerpos eclesiásticos miembro de la CEPE a establecerse en dicho lugar. De la misma manera se asignarán a las denominaciones miembros, lugares para nuevas iglesias en otras urbanizaciones donde éstas se justifiquen a base de sus peticiones y de los estudios de la oficina de la CEPE.

Si una de las denominaciones encuentra dificultad en el desarrollo de su programa en cierta área, ya sea por el limitado número de familias de su denominación o alguna otra razón, ésta puede coordinar un cambio con otra denominación através de la CEPE.

La CEPE realiza estudios sobre las situaciones cambiantes de las iglesias que afectan la continuidad de su vida, y el desarrollo de su misión. Algunas iglesias se están viendo afecta-

das grandemente por la expansión y el crecimiento de las áreas metropolitanas. Muchas iglesias estan viendo el éxodo de sus miembros a las urbanizaciones y su programa se afecta a tal punto que sólo es respaldado los domingos, mientras las iglesias permanecen extranjeras a los nuevos residentes que demandan una nueva estrategia misionera. Se nota el abandono de las viviendas y de toda estructura física en ciertas áreas, mientras que en otras se ven nuevas viviendas y modernas estructuras que corresponden a un progreso social y económico que demanda una nueva revisión de la misión de la iglesia a esas áreas. En otras se ve el aumento de problemas sociales y desintegración de las vidas humanas que requieren también una reevaluación de programa y estrategia misionera tradicional.

Todo esto indica que el resultado de los servicios que ofrece la CEPE, lleva a las denominaciones e iglesias a estudiar y revisar conscientemente y seriamente sus planes y programas:

1. Su plan o estrategia misionera y evangelística.

2. Sus planes para nuevas iglesias.

3. Recursos económicos para la compra de terrenos para iglesias; para la construcción de sus facilidades: templo, salones educativos, área de estacionamiento y recreación, etc.

4. Desarrollo de un **buen** programa que llene las necesidades espirituales y sociales de los residentes en la comunidad donde esta establecida la iglesia.

5. Recursos humanos (pastores, maestra de educación cristiana, secretaria, conserje, etc.) para el desarrollo de todo el programa de la iglesia.

6. Analisis de la comunidad donde esta localizada la iglesia para el mejor desarrollo de su misión cristiana.

7. Ministerios especializados de acuerdo a las necesidades que reflejen el perfil de su comunidad.

La Comisión de Estudio y Planificación Eclesiástica de P. R. esta para servir en una forma **concreta** y **real** al desarrollo de la iglesia cristiana en nuestra isla de Puerto Rico. Somos una de alrededor de diez oficinas en los Estados Unidos que tiene un personal de tiempo completo, entrenado y capacitado para servir directamente a las iglesias. Todas las denominaciones que participaron en la reunión de la CEPE el 12 de diciembre de 1965 estaban unánimente de acuerdo en que este cuerpo de vital importancia para la vida de la iglesia debe permanecer activo ayudando a las iglesias a confrontarse a los cambios que ocurren en nuestra sociedad y en la busqueda de nuevas formas de ministerio cristiano. Para esto se necesita el respaldo económico y el compromiso moral de todos los cuerpos eclesiásticos miembros de la CEPE. En las manos, en la fuerza y el valor del pueblo cristiano de Puerto Rico está este ministerio cristiano de la planificación eclesiástica.

EL MINISTERIO DE . . .

(Viene de la página 6)

3. Cálamo aromático—símbolo de humildad.

4. Casia—símbolo de paciencia.

5. Oliva—símbolo de perdón.
Ortodoxos—hoandeses, noruegos,

Ese sacro óleo perfumaba el ambiente de aquella comunión de los santos mientras Aarón oficiaba. "Es como el buen óleo."

El otro símbolo es el Monte Hermón. El Salmista ve aquel monte bien alto. Arriba, en el punto más alto el rocío convertido en nieve. Abajo, en la llanura, todo es sequedad. Al calentar el sol, se derrite la nieve, baja el agua a torrente para humedecer y bendecir la hierba, los sembrados, para mitigar la sed. ¡Qué hermoso símbolo! 'Como el rocío de Hermón".

La comunión se produce con la participación de arriba, del Monte Hermón, **de Dios.** Es necesario el óleo santo, pero también es imprescindible la presencia de Dios.

Es necesario cultivar esa comunión. Tenemos que tratarnos. El trato hace el amor. Es necesario estar más tiempo juntos, en oración y ayuno. Volvamos a los retiros espirituales, al estudio de la Biblia en grupos. Pensemos en proyectar donde podamos trabajar juntos, visitarnos y cultivar ese intercambio de relaciones que es tan útil y necesario.

EL SIMBOLO DE LA ECUMENE

El símbolo de la **ecumene,** del de la antigua imagen cristiana que representaba a la Iglesia como una barca flotando sobre el mundo. En el centro está el mástil en forma de cruz. Alrededor de esa imagen aparece escrita la palabra griega **oikoumene** que designa en el Nuevo Testamento la totalidad de la tierra habitada. El círculo que rodea este motivo representa la universalidad de la misión de la Iglesia en el mundo. Este símbolo fue creado para el Consejo Mundial, durante la segunda guera mundial, por cristianos alemanes.

ATALAYA

Por ASIEL

Hay muchas personas que han preguntado quien es Asiel. No les voy a contestar, ya que se me hace más fácil conseguir material para mi columna de esta manera.

¿Sabía usted que en Puerto Rico hay un sacerdote católico para cada 5,000 almas. Actualmente hay 500 sacerdotes, de los cuales solamente 70 son puertorriqueños. Se lamentó recientemente un alto prelado de la Iglesia Católica de que para muchas familias tenga una connotación de desgracia el que alguno de sus hijos profese la vocación sacerdotal, prefiriéndose que sean abogados, médicos, ingenieros, banqueros, etc. Mucho me temo que lo mismo esté ocurriendo en nuestras familias evangélicas. Hasta pastores hay que no alientan a sus hijos a dedicarse al ministerio. Creo que ésta es una actitud que debe preocuparnos a nosotros también.

Se celebró una velada artística en la Iglesia Luterana de Sión en Bayamón en colaboración con el Centro Cultural de aquella ciudad. Además del Rdo. César Cotto Reyes participaron distinguidas personalidades de la localidad. Actividades de esta naturaleza deben celebrarse más a menudo.

El Dr. Allen B. Rice después de haber servido como Secretario Ejecutivo de la Junta de Misiones Nacionales de la Iglesia Metodista ha aceptado un nombramiento como pastor asociado de la "Metropolitan Methodist Church" en Detroit, Michigan. Un buen ejemplo para aquellos ministros que después de haber ocupado posiciones ejecutivas resienten volver al pastorado por encontrarlo de menor importancia. ¡Qué equivocados están!

El Dr. Carlos J. Lastra fue uno de los oradores principales en el desayuno de oración de los gobernadores celebrado en la Zona del Canal de Panamá. En su discurso hizo una comparación entre los embajadores seculares y los embajadores de Cristo. Dijo que los seculares llevan un mensaje entre los gobiernos, meintras que los de Cristo llevan un claro y sencillo mensaje entre los hombres. Exhortó a los presentes a unirse al Cuerpo Diplomático de Cristo.

He sabido que ha surgido un nuevo entusiasmo por leer y suscribirse a "Puerto Rico Evangélico". Parece que hay planes de renovación en nuestra revista. Suscríbase hoy mismo si todavía no lo ha hecho.

¿No les parece interesante la información que sigue? El Dr. Wolhelm Kolff, creador del riñón artificial, dijo en su visita a Puerto Rico recientemente que se ha fijado un plazo de no más de cinco años para la instalación del primer corazón artificial en un ser humano. Con este descubrimiento este doctor dice que por lo menos 100,000 personas del millón que fallece anualmente víctimas de las enfermedades del corazón podrían ser salvadas por el corazón artificial. Por otro lado el Sr. Glenn T. Seaborg, Presidente de la Comisión Nacional de la Energía Atómica, predijo que antes de esta década el hombre habrá logrado crear vida artificial.

La "Unión Church" de San Juan inauguró un servicio de transportación gratuita a la iglesia todos los domingos para los turistas que se hospedan en hoteles en San Juan. Las guaguas saldrán de los Hoteles Caribe Hilton, La Concha y Sheraton a las 10:30 A.M. llegando a la iglesia a tiempo para el servicio de las 11:00 A.M. Proveerán transportación de regreso a los hoteles al final del culto.

El Rdo. Jorge N. Cintrón fue el orador principal en la dedicación del nuevo local de la Universidad Interamericana en Arecibo. También ha sido invitado para dictar una serie de conferencias y tener varias reuniones con profesores y estudiantes en el campus de San German.

Protestantes y católicos oraron juntos en cientos de comunidades en Estados Unidos durante una "semana de oración por la unidad cristiana". Este año también será el comienzo de una campaña nacional para propiciar reuniones de grupos pequeños de legos católicos y protestantes con fines de discutir lo que tienen en común como cristianos así como sus diferencias doctrinales. El Concilio Nacional de Iglesias y la Confraternidad Católica de la Doctrina Cristiana han editado un libro en rústica titulado "Diálogo en el Hogar" que puede servir de guía para las conversaciones ecuménicas entre laicos.

El Dr. Luis Adam Nazario participó en el Desayuno de Oración Presidencial celebrado recientemente en Washington. D.C. en honor al Presidente Johnson. El Dr. Nazario es miembro de la Iglesia Presbiteriana de San Juan y Presidente de la Junta de Directores del "Senior Citizens" que va a construir en Puerto Nuevo un condonio para retirados del servicio activo.

"GRACIAS"

(Viene de la página 4)

de Enstrom. Esta firma editora compró hace varios años los derechos a su autor y las reproducciones han sido realizadas en una variedad de colores. La mayor parte de estos cuadros cuelgan en los comedores particulares y en las panaderías de la América del Norte. También se hallan en restaurantes y comedores de iglesias. Además, muchas reproducciones han sido enviadas a misiones y lugares diversos de ultramar.

Enstrom recuerda que el cuadro no llamó mucho la atención en el Congreso de Fotógrafos de 1918. Unos años más tarde, sin embargo, su autor lo llevó nuevamente. Esta vez fue puesto en exhibición y recibió grandes elogios de la crítica. Su autor también recuerda que los mejores compradores que tuvo al principio de la década de 1920 eran viajeros que pasaban por su localidad de Bovey. Al verlo en su estudio lo compraban y cada vez que vendía uno lo reemplazaba con otro.

Las primeras reproducciones de **Gracias** fueron realizadas en blanco y negro, o bien en marrón. Más tarde, la Sra. Rhoda Nyberg hija del autor, comenzó a pintarlas al óleo. Esto hizo aumentar el interés por la obra.

Enstrom recibió muchas manifestaciones de aprecio por el cuadro debido a la profunda expresión de reverencia, humildad y gratitud reflejada en aquel rostro. Por ejemplo, después de la segunda guerra mundial alguien que había caído prisionero de los japoneses le dijo a Enstrom que el recuerdo de **Gracias** le había ayudado a mantener el ánimo a pesar de los sufrimientos. Desde entonces este ex-prisionero obsequió a sus amigos varias reproducciones del cuadro.

Enstrom trabajó como fotógrafo profesional durante casi medio siglo. Inició su carrera en el año 1900 en Mineapolis y después la continuó en Bovey desde 1907. De entre los miles de fotografías que tomó durante toda su larga carrera, Enstrom considera a **Gracias** como su mejor trabajo.

En 1946 Enstrom vendió el estudio fotográfico a su hijo Roger. El anciano fotógrafo vive ahora en Coleraine, ciudad cercana a Bovey. A los ochenta y siete años de edad sigue gozando de buena salud. Y todavía se mantiene activo colocando marcos a reproducciones de **Gracias** y atendiendo la correspondencia que se refiere a su famosa obra.

LA IGLESIA ANTE . . .

(Viene de la página 7)

lonialismo para solo descubrir que un pueblo sometido no podía hacer distinción entre el poder occidental y el Reino de Dios. Así que cuando se rechaza el colonialismo es tan solo natural que se rechace a la Iglesia que se ha estado asociado a él. Un análisis de este problema, con referencia especial al Africa, fue hecho en la reciente conferencia sobre Fe y Orden.

Jesucristo es el Hijo del Hombre—no un hijo de Occidente. Con toda reverencia decimos que tiene que "emancipársele" de la cultura occidental para que los hombres de toda raza y nación puedan tener la oportunidad de darle una respuesta auténtica a Su Evangelio. Esto precisa la renovación de la Iglesia en aquellos originales y universales términos que son válidos para todas las culturas y épocas.

Es alentador a este respecto ver el crecimiento de la Iglesia indígena en muchas tierras. No obstante, estas "iglesias más jóvenes" no están más inmunes que las "más viejas" a los peligros hacia el acomodo cultural y el sincretismo. Por lo tanto, al estimulárseles a que den una genuina respuesta a Cristo de entre sus propias culturas (puesto que Dios llama a todos los hombres tal como estos son), es imperativo que a ellos se les capacite para compartir esa confraternidad mundial de la cual nace el **concensus fidelium.**

Así pues, en cada cultura y nación la Iglesia deberá ser tanto indígena como ecuménica. Como tal, las sin iguales contribuciones que surjan de la respuesta de cada cultura a Cristo, podrán enaltecer todo el logro que de "Su plenitud" alcance la Iglesia.

¡Quiera Dios apresurar el día cuando una renovada dependencia en El y en el poder creador de Su Evangelio columbren una renovación de la Iglesia en una misión adecuada al reto de esta era!

¿MORAL O . . .

(Viene de la página 5)

riles. Ya no existe el servicio del amor, sino la auto-justificación egoísta.

Por esto una de las tareas inevitables de nuestras iglesias es la restauración de la verdadera ética cristiana y la lucha contra la expresión puritana del Anticristo.

pero.. ¿no **TODAS** las lecciones para Escuela Dominical

ENSEÑAN LA BIBLIA?

Desdichadamente no. Hay importantes diferencias entre la confiable enseñanza bíblica de Luz del Evangelio y las enseñanzas corrientes "sobre la Biblia". Haga usted mismo la prueba de los cuatro puntos de Luz del Evangelio. Eche un vistazo franco a cualquier lección de Luz del Evangelio y compruebe si se ajusta a estas normas ....

1 Edifica sistemáticamente el conocimiento de la Biblia entera. Es parte de un conocimiento de la Biblia que va desarrollándose de acuerdo con un plan. Tanto el contenido bíblico como la metodología de la enseñanza satisfacen las necesidades de la edad exacta del alumno. Las lecciones de Luz del Evangelio edifican el conocimiento de la Biblia sistemáticamente, año tras año, como únicamente pueden hacerlo las lecciones graduadas por años escolares.

2 Comienza con una verdad bíblica. Desde el principio lleva a la Palabra de Dios ... pone por fundamento la propia Palabra de Dios. No comienza con una situación irreal para luego entresacar de la Biblia respuestas acomodaticias. Las lecciones de Luz del Evangelio comienzan con la Palabra de Dios y luego la aplican a la vida real.

3 Enseña lo que la Biblia dice. Escudriña el texto bíblico mismo: sus propias palabras y su significado. Evita presentar sólo presentaciones difusas y situaciones imaginarias. En su hora de clase, ¡lo que no es la Biblia quedará descartado!

4 Enseña a los alumnos cómo vivir. Da "sabor de vida" a lo que su Biblia enseña. Muestra cuán verdaderamente pueden vivir la Palabra. No obliga a los alumnos a aprender una sóla solución escogida de antemano para un problema ajeno. las lecciones de Luz del Evangelio primero enseñan la Biblia, y luego cómo hacer lo que la Biblia dice, en cualquier circunstancia.

Compare usted ahora su lección de Luz del Evangelio con otras, y fíjese en la importancia de estas normas. Si desea más detalles, escríbanos hoy mismo.

Luz del Evangelio

APARTADO 1307, SAN JOSE, COSTA RICA

PUBLICANDO MATERIALES DE ESCUELA DOMINICAL - DESDE 1949

PORTE PAGADO — POST-PAID

Enviado por:
PUERTO RICO EVANGELICO
Apartado 744, Río Piedras, P. R. 00928

Accepted as second class matter at the Post Office in San Juan, Puerto Rico 00902

PUERTO RICO EVANGELICO

AÑO 54 MARZO DE 1966 NUMERO 1330

Líderes Religiosos Participaron En Apertura del Senado de Puerto Rico

Líderes religiosos participan en apertura del Senado de Puerto Rico ofreciendo sus oraciones. De izquierda a derecha: Monseñor L. Aponte Martínez, Rdo. Jorge N. Cintrón, Presidente del Concilio Evangélico de Puerto Rico; Obispo F. Reus Froilán y el Rabino Harold Konovitch.

DIRECTORIO

REVISTA
PUERTO RICO EVANGELICO
Apartado 744, Río Piedras, P. R.
00928

Oficinas

Edificio Centro Evangélico
Robles 54, Río Piedras, P. R.
00925

Teléfono: 765-1150

Junta Editorial

Jorge N. Cintrón
T. Rosario Ramos
Miguel Limardo

Junta de Publicación

Gilberto Robles
Presidente

PUERTO RICO EVANGELICO es el órgano oficial de las denominaciones evangélicas. Bautista, Discípulos de Cristo, Presbiteriana Unida, Metodista y Evangélica Unida de P. R.

Se publica mensualmente en la Imprenta Puerto Rico Evangélico, Robles 54, Río Piedras, Puerto Rico.

Admitido como correspondencia de segunda clase en las oficinas de correo de Ponce, P. R. el 10 de junio de 1912. Franqueo de segunda clase pagado en el correo de San Juan, P. R. Precio de suscripción: $2.00 al año.

IMPRENTA

PUERTO RICO EVANGELICO
Centro Evangélico

Robles 54 — Apartado 744
Río Piedras, P. R. 00928
Teléfono: 766-3435

Moisés Castillo, Administrador

AÑO 54

MARZO DE 1966

NUMERO 1330

A LOS SUSCRIPTORES

1. Informe correctamente su nueva dirección.
2. Pague la suscripción al agente local por adelantado.
3. Los suscritores individuales deben pagar al recibo del envío de vencimiento.

ENTRE LOS TIEMPOS

Conformación y Encarnación

Por Luis N. Rivera Pagán

El camino que ha de recorrer nuestra iglesia en su renovación es el sendero cristocéntrico. Dietrich Bonhoeffer tuvo mucha razón al decir que la base de la vida de la iglesia no es otro sino a Jesucristo, o más bien, que Jesucristo tome forma en nosotros (Gálatas 4:19).[1] Y esto no es decir otra cosa sino que el fundamento determinante de la vida de la iglesia no es otro sino Jesucristo.

¿Pero qué significa "conformación a Jesucristo"? La clave la encontramos en la doctrina de la Encarnación según lo esboza Pablo en Filipenses 2:5-7. Cristo aunque era en forma de Dios tomó forma de hombre. Esta es la substancia de lo que Bonhoeffer llamaba la "santidad mundana". Cristo no tuvo a menos el hacerse hombre, no despreció la forma humana. Este hecho equivale a una radical negación de los innumerables intentos pseudo-religiosos y pseudo-piadosos de superar la humanidad. Para muchos, religiosidad y santidad son intentos de dejar atrás lo humano y lo mundano. Sin embargo, la concreción de la santidad de Dios es Jesucristo encarnado y éste, en vez de tratar de trascender lo humano, se humanizó, se "mundanalizó". Encarnación significa la conjunción entre Dios y el mundo. Desde ella en adelante no podemos entender a Dios aparte de su relación con el mundo independiente de su relación con Dios. Participación plena en la realidad revelada de Dios, Cristo Jesús, implica participación plena en el mundo. De aquí la frase "santidad mundana".

"En Cristo nos ha sido ofrecida la posibilidad de participar en la realidad de Dios y en la realidad del mundo, pero no en la una sin la otra".

"Participando en Cristo nos encontramos al mismo tiempo en ambas: en la realidad de Dios y en la realidad del mundo".[2]

Esto implica que la iglesia no puede seguir la trayectoria que tantas veces ha recorrido: la negación del mundo. Negación del mundo significa, al fin y al cabo, negación del hombre. Pero, más importante aún, equivale a seguir una trayectoria opuesta a la que siguió nuestro Señor Jesucristo. Seguir a Cristo, por el contrario, implica el asumir plenamente la forma del hombre, la humanidad. No la deshumanización a la que conduce toda religión negativista, sino la humanización, que fue santificada por la humanización de Cristo.

Nuestra iglesia debe evitar, por tanto, el convertirse en un escape del mundo que solo atraiga a los frustrados con el mundo. Debe, por el contrario, estar presente en las áreas centrales y vitales del mundo. Vivir en el mismo corazón de la comunidad humana, allí donde chocan y se entrecruzan las fuerzas más potentes de lo humano. No debe intentar ser más "pura" que Jesús su Señor, más bien debe seguirle hasta donde él se encuen-

(Continúa en la página 7)

[1]D. Bonhoeffer: Ethics (New York: The Macmillan Co., 1964) pp. 17-23.
[2]Ibid. pp. 61, 64.

La Unidad de la Iglesia

Por el Rdo. Juan Antonio Franco

Recientemente hablamos por la radio sobre la unidad de la iglesia en Puerto Rico. Hicimos un llamado en aquella ocasión para que los diferentes sectores cristianos en Puerto Rico luchen por establecer un diálogo creador, sobre la fe cristiana que nos conduzca a una unidad real del cuerpo de Cristo. Hoy, quisieramos abundar sobre esta necesidad urgente de la unidad de la iglesia en Puerto Rico.

En el Capítulo 4 de Efesios confrontamos un llamado concreto a la unidad de los cristianos. Se reclama de aquellos que participan de la fe en nuestro Señor Jesucristo el guardar la unidad del espíritu en el vínculo de la paz. Somos un solo cuerpo porque hemos sido llamados en una misma esperanza de vocación. La vocación de la iglesia implica una respuesta común al llamado único que nos hace David a través de Jesucristo para constituir su pueblo. Si hablamos de undad no es porque este sea el pensamiento de moda, sino porque la respuesta al llamado de Dios es una decisión que hacemos como comunidad en unidad. En Efesios se argumenta el hecho de que tengamos un solo Señor, una sola fe y un solo bautismo. Esta es la piedra está vinculada al gran mandaangular para la unidad de los creyentes. Si Dios es uno y su llamado a nosotros es único, no cabe otra alternativa que aceptar que todas las divisiones La unidad del pueblo de Dios dentro del cuerpo de Jesucristo son de naturaleza pecaminosa. miento que tiene su génesis en la tradición hebraica. En Deuteronomio 6:4 y 5 se nos dice: "Oye Israel, Jehová, nuestro Dios, Jehová uno es, y amarás a Jehová tu Dios de todo tu corazón, de toda tu alma y con todas tus fuerzas". No es posible amar a Dios realmente si antes no aceptamos que su llamado es uno solo a todos los creyentes. Dios es Padre de todos, el cual es sobre todos y por todos y en todos.

Diversidad de Dones

Ahora, el hecho de que tengamos una misma vocación y un mismo llamado no implica que el pueblo de Dios es monolítico en sus dones y capacidades. Dios no quiere hacer de su pueblo una agrupación de hombres que piensen y actúen de un modo idéntico. El ha provisto una diversidad de dones dentro del pueblo. Por eso se nos dice en Efesios 4:8: "Y dio dones a los hombres". Nos preguntamos: ¿Qué dones? La misma epístola responde más adelante en el versículo 11: "Y El mismo constituyó a unos apóstoles; a otros, profetas; a otros, evangelistas; a otros, pastores y maestros". Cada cual tiene sus dones que son ofrecidos por Dios de modo que haya una combinación y cooperación de todos los miembros del cuerpo de Cristo. Esto es lo que se llama la diversidad dentro del pueblo de Dios. Pero diversidad no es sinónimo de división. La diversidad son los frutos del Espíritu Santo que obra dentro de la iglesia. Las divisiones, por el contrario, son producto de nuestro egoismo, de nuestro deseo de liderato, de nuestras ansias de imponer nuestros criterios sobre las normas de fe que ya han sido instituidas por nuestro Señor Jesucristo. Debemos velar porque la diversidad de dones dentro de las iglesias en Puerto Rico no deje de cumplir su función al convertirse en divisiones donde cada cual trate de aferrarse a doctrinas y principios que pueden ser muy nuestros pero que están bastante lejos de la verdad cristiana.

La diversidad en la iglesia tiene el fin de perfeccionar a los santos para la obra del ministerio, para la edificación del cuerpo de Cristo según reza en el versículo 2. Somos perfeccionados sí, pero tal perfección es seguida de un: ¿para qué? Este es el sentimiento trágico de la vida de la iglesia. Tenemos que ir determinando una y otra vez cuál es el propósito de la santificación de la iglesia. Somos perfeccionados no para viciarnos en la adulación de nuestro ego o en las bendiciones de nuestra denominación particular. Somos perfeccionados **para** cumplir la obra del ministerio. Somos santificados **para** estar presentes en el mundo y a través de los dones que Dios nos ha provisto **para** realizar Su obra entre los hombres.

Todo lo dicho anteriormente se sostiene sobre nuestro interés de seguir la verdad y vivir en el amor. Como dice el versículo 15: "Siguiendo la verdad en amor,

crezcamos en todo aquello que es la cabeza, esto es, Cristo". Estar en la verdad es vivir en el amor. Cuando aplicamos estos dos criterios a la búsqueda de la unidad comprendemos que no siempre es fácil mantener el balance adecuado entre los dos factores. A veces las iglesias se lanzan en una búsqueda desesperada de la verdad de la fe cristiana. Formulan doctrinas sobre esta verdad. Establecen normas de gobierno de tipo episcopal o de tipo congregacional. Sin embargo, esto muchas veces está acompañado del desprecio del amor y la unidad dentro del cuerpo de Cristo; lo cual nos conduce a un desprecio y rechazo de aquellos que no piensan como nosotros. Por otro lado, hay los que buscan el amor sacrificando la verdad. Para estos lo más importante es que estamos unidos pero hay un menosprecio del contenido real y fundamental de la naturaleza de la fe cristiana. Se busca compartir fraternalmente pero este amor y unidad están lejos de tener como fundamento a nuestro Señor Jesucristo quien es la Verdad Unica. Entiendo que es hora de lograr un balance juicioso y adecuado entre el amor y la verdad en el pueblo de Dios. La verdad y el amor no se contradicen sino que, por el contrario, una es inseparable de la otra. Vivimos en amor cuando realmente entendemos la verdad de nuestro Señor. Y comenzamos a participar de los frutos de la verdad cuando compartimos en unidad y en amor. Nuestra crisis como seres humanos y como iglesia consiste en haber desligado totalmente la verdad del amor y es necesario que comencemos a recobrar esta coherencia de la verdad y el amor en el seno de la comunidad cristiana.

¿Cómo es posible esto? ¿Por dónde vamos a empezar? Creo que es hora de que el diálogo ecuménico baje de las altas esferas internacionales y se ubique en la problemática de la iglesia puertorriqueña. De nada nos vale que los líderes máximos de las iglesias cristianas tanto católico romanas como protestantes se envuelvan en una búsqueda de la unidad cristiana si nosotros no hacemos la correspondiente aquí en nuestra patria. La unidad ha de comenzarse a vivir en el encuentro de nuestros caminos en el cumplimiento de la misión cristiana en Puerto Rico. Necesitamos dialogar y actuar en todos los niveles. Debe ser nuestro deseo el iniciar esta labor en nuestro ambiente local de tal modo que nuestro fervor por la unidad de la iglesia no sea por imposición, sino por convicción. Tenemos que estar convencidos nosotros mismos de que la unidad de la iglesia en Puerto Rico es el llamado de Dios a todos y cada uno de los cristianos y a todas y cada una de las iglesias desde las más humildes hasta las más ricas, desde los más ingenuos hasta los más educados. Todos, en fin, somos llamados en una misma esperanza de nuestra vocación. "Un Señor, una fe, un bautismo, un Dios y Padre de todos, el cual es sobre todos y por todos y en todos".

ORACION

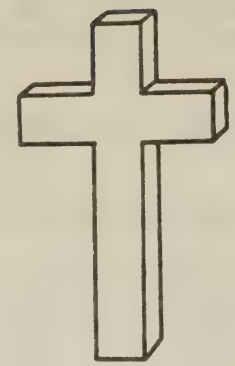

Nuestro amante Padre celestial; hemos venido a adorarte. En tus manos están todos nuestros caminos y en tu amor está toda nuestra esperanza.

Te damos gracias por los momentos de comunión tranquila que hoy compartimos con los cristianos de todo el mundo; momentos que pueden hacernos espiritualmente ricos y moralmente fuertes; momentos de admiración y gozo; momentos de humildad y consagración. Te damos gracias porque a pesar de las diferencias de lenguas, razas y credos, estamos todos unidos en Cristo Jesús, tu Hijo, nuestro Señor. Te damos gracias porque estás presente en todo lugar, porque ni el tiempo ni la distancia pueden separarnos de Ti.

Te damos gracias por tus dones de amor y amistad, de gozo y dolor, juventud y vejez, y también por los bienes materiales que nos has confiado. Te rogamos humildemente que podamos usar cada uno de ellos de acuerdo con tu voluntad y propósito.

Te damos gracias porque hemos podido venir a refrescar nuestros espíritus en la fuente de toda vida, a aumentar nuestro gozo en el manantial de toda alegría, y a recibir para nuestras vidas diarias tu gracia y fortaleza. Concédenos, te rogamos, vivir de manera que todo el que nos conozca pueda escuchar a Cristo hablando a través de nosotros, y pueda ver en nosotros el resplandor de la fe, que trae la luz de Dios a los caminos de los hombres. Te lo pedimos por Cristo nuestro Señor. Amén.

ATALAYA

Por ASIEL

En una ceremonia que se celebró el domingo 27 de marzo fue instalado como pastor metodista en Guardarraya, Patillas, el señor José Cruz Chacón. El señor Chacón fue Presidente de los Caballeros Evangélicos, de los Hombres Metodistas y líder laico en la Iglesia Metodista. Le deseamos mucho éxito en su primer pastorado.

Recientemente falleció en Yauco el Rdo. Ramón Morales Vega, ministro retirado de la Iglesia Evangélica Unida de Puerto Rico. Don Ramón fue un ministro de gran éxito. Inspiró y orientó a muchos jóvenes con su ejemplo y consejo. Su testimonio de ministro consagrado, su afán por el estudio de la Biblia y su dedicación a la iglesia le ganaron el respeto y el aprecio de cuantos le conocieron. Si observan bien el cabezote de esta revista encontrarán a la extrema derecha el retrato de don Ramón, quién una vez honró nuestra portada.

Este año el orador en el Servicio de Resurrección que auspició el Concilio Evangélico de Puerto Rico en el Estado Hiram Bithorn fue el Dr. Carlos J. Lastra, Secretario de Estado y líder de gran arraigo en la comunidad puertorriqueña.

El joven William Cintrón, ex-adicto a drogas y candidato al ministerio, se propone conjuntamente con otros compañeros también ex-adictos rehabilitados por medio del Evangelio de Jesucristo, establecer un centro en Puerto Rico donde se puedan tratar adictos a base del sistema que utiliza la Iglesia de Damasco en Nueva York y el cual él opina por su propia experiencia que es muy eficiente. Magnífica idea la de estos jóvenes.

La Universidad Interamericana anuncia la próxima construcción de un centro religioso y una nueva biblioteca en el campus de San Germán. Lo de las construcciones está muy bien y creemos que hacen mucha falta, pero convendría que dieran prioridad a hacer una campaña para mejorar la imagen pública sobre las normas académicas de la institución. ¿Por qué no hacer una campaña para que se terminen los comentarios de que aceptan los estudiantes que las otras instituciones de enseñanza superior rechazan? Así muchos estudiantes brillantes considerarían la posibilidad de estudiar en San Germán, donde hay un ambiente tan saludable y un campus tan bello y acogedor.

Nos alegra ver el progreso de nuestra revista PRE. Felicitamos a los miembros de la Junta Editora, que a pesar de sus múltiples ocupaciones sacan tiempo para la revista. Exhortamos nuevamente a los ministros y líderes laicos que cooperen haciendo críticas constructivas y consiguiendo que cada familia de su iglesia reciba la revista. Recuerden que se está haciendo un esfuerzo máximo por salvar nuestra revista, que es la más antigua en Puerto Rico. Nos enteramos de la campaña que está llevando a cabo el Rdo. Tomás Rosario Ramos para conseguir cien suscripciones en la iglesia a que él asiste. Como él hay otros; pero necesitamos muchos más que lo hagan para que PRE llegue a cada familia evangélica en Puerto Rico.

Tiene mucha razón el Padre René León, director del Instituto Católico de Relaciones de Familia, al opinar que lo que prevalece hoy día son los valores materiales y que es en ésto donde está la raíz de muchos de nuestros problemas. Dice el Padre León: "durante mis años como Profesor en San Ignacio yo nunca tuve una madre que me preguntase como iba su niño en la clase de religión, como eran sus valores espirituales y su relación social con sus compañeros, pero todos querían saber como iban en aritmética y demás estudios que los llevarían a ganar un buen sueldo". Meditemos sobre ésto y si es que en nuestras iglesias y hogares estamos contribuyendo a que predominan los valores materiales sobre los espirituales tratemos de corregir este mal para que sea la iglesia la que dé la voz de alarma a través de laicos y líderes religiosos con influencia en la comunidad.

Ante la reciente Convención de la Asociación Nacional de Escuelas Dominicales se informaron los resultados de la encuesta conducida a instancias de "Scriptures Press Foundation", que revelan las razones que explican la baja en la asistencia a las escuelas dominicales en Estados Unidos: (1) No hay suficientes actividades para la juventud en la iglesia; (2) hipocresía de los adultos (refiriéndose a los que van a la iglesia todos los domingos y no practican la religión el resto de la semana); (3) monotonía tanto en los sermones como en las clases bíblicas; (4) muchas actividades en la comunidad que confligen con las de la iglesia; (5) falta de ejemplo y estímulo de los padres; (6) ausencia de interés religioso; (7) demasiado mucho trabajo escolar; (8) muy pocos de los amigos van a la iglesia. Y nosotros preguntamos: Cualquier parecido con la situación puertorriqueña ¿será pura coincidencia?

De izquierda a derecha (primera fila), Jesús M. García, Corresponsal; Luis M. Torres, Sergio Cales, Ismael Rodríguez, vocales; (segunda fila), Hubertina Cale, guía espiritual; Emilia García Cales, presidenta; Nélida Rodríguez, secretaria; Rdo. J. Espinosa, consejero; Irilda Pérez, tesorera; Angelita Feliciano, guía espiritual.

Jóvenes Eligen Directiva: La Sociedad de Jóvenes de la Iglesia Evangélica Unida del Barrio Magas en Guayanilla, eligió nueva directiva para el año 1966, integrada por los siguientes jóvenes: Presidente, Emilia García Cales; vicepresidente, Rosa Irma Rodríguez; secretaria, Lydia Elina Santos; tesorera, Irilda Pérez Rodríguez; vocales, Luis Manuel Torres, Jesús Manuel García, Ismael Rodríguez, Sergio Cales; Corresponsal,, Jesús Manuel García; Consejero, Rdo. José Espinosa Sierra; guías espirtiuales, Hubertina Cales, Angelita Feliciano.

Se Necesitan Capellanes: La Directora de Enfermeras del "Puerto Rico Institute of Phychiatry", señora María E. Guzmán se ha dirigido al Concilio Evangélico exponiendo el siguiente problema: "Nosotros somos responsables de que nuestros pacientes tengan servicio espiritual de la religión evangélica, según los devotos de otras religiones lo tienen. Le suplicamos a ustedes que nos asignen un pastor que pueda venir todos los jueves, a las dos de la tarde a ofrecer dicho servicio. Les hago esta petición consciente de la importancia que para nuestros pacientes tiene el servicio espiritual".

Rededican Templo: La congregación de la Iglesia Metodista del poblado de Bajadero, Arecibo celebró el acto de rededicación de su nuevo templo el domingo 3 de abril a las tres de la tarde bajo la dirección del Rdo. Rafael Boissén, superintendente de distrito, el Rdo. Héctor Cortés, pastor de la iglesia y la señora Lola Perea, líder laico local. Un grupo de laicos y pastores metodistas vino desde Estados Unidos por varias semanas para ayudar en la labor de reconstrucción.

Obra Evangélica Hispana en Chicago: La "Douglas Park Covenant Church" 2225 South California Avenue, Chicago, Illinois a través de sus pastores Carl King y Manuel López invitan a los lectores de "Puerto Rico Evangélico" a visitar aquella congregación cuando se encuentren en Chicago. El teléfono: Bishop 7-8356.

Metodistas Consideran Problema de Drogas: En la noche del 23 de marzo un grupo de miembros de la Iglesia Metodista Universitaria se reunió para discutir el informe rendido por la Comisión Especial de la Legislatura que estudia el problema de drogas y narcóticos en Puerto Rico y que es presidida por el representante Dapena Vidal. La trabajadora social señora Sonia de Gracia y el señor Norberto García de la División de Corrección del Departamento de Justicia, ambos miembros de la iglesia, dirigieron la discusión. El grupo nombró un comité que trabajará en un plan de acción comenzando con el ofrecimiento de respaldo a las medidas legislativas pendientes. El pastor Luis F. Sotomayor declaró: "La Iglesia Metodista Universitaria consciente de su responsabilidad social se enfrenta al problema de la adicción a drogas y narcóticos que afecta a nuestra sociedad. Creemos que Dios nos llama a un ministerio de servicio por amor al prójimo y en busca de un mundo mejor".

Instituto Teológico del Caribe: Con la intención de proporcionar a pastores y laicos la oportunidad de aprobar cursos de verano y recibir renovación espiritual el Seminario Episcopal del Caribe, Apartado 757. Carolina, Puerto Rico 00630, inaugurará una sesión de verano desde el miércoles 20 de junio hasta el jueves 26 de julio. Los cursos serán impartidos constando de una hora diaria cada uno, cinco días a la semana. El programa de estudios consistirá de tres cursos. Los estudiantes podrán tomar el programa completo ya sea en español o inglés. Las discusiones vespertinas ofrecerán la oportunidad de escuchar conferencistas visitantes. Estudiantes de todas las denominaciones serán bienvenidos. Se ofrecerán los siguientes cursos: La Iglesia y la Cultura, Prof. W. L. Wipfler; Materiales de Educación Cristiana, Prof. Daniel González Ramírez; Reexamen de la Teología Moral, Prof. L. R. Rising; Corrientes Teológicas Contemporáneas. Prof. Justo González. (Continúa en la página 15)

IGLESIA EVANGELICA UNIDA EN RIO PIEDRAS

ORGANIZA CENTRO DESARROLLO INFANTIL

Por Lygia Ortiz de Marcano

Durante el pasado mes de diciembre dio comienzo el programa "Head Start" bajo los auspicios del Concilio Evangélico de Puerto Rico. Es este uno de los programas más interesantes, bonitos y prácticos que puede llevarse a cabo. El objetivo principal del mismo es proveerle oportunidades y experiencias a niños de 4 y 5 años, que de otra forma jamás podrían disfrutarlas. Los primeros cinco años de la vida de una persona son muy importantes ya que durante los mismos se forma la personalidad del individuo.

La matrícula de cada uno de los Centros de Desarrollo Infantil consiste de niños de 4 y 5 años que vienen de familias con ingresos limitados, niños de hogares rotos, faltos de cariño y atención, niños con problemas en su personalidad o quizás niños que por primera vez calzan zapatos.

Debido al trasfondo de pobreza y hábitos indeseables, los niñostienen más posibilidades de desarrollar problemas físicos y de salud y luego se le hará más difícil el ajuste a la escuela. La tarea de las maestras que atienden a estos niños es muy difícil. Con mucha paciencia y abnegación deben tratar de mejorar este fondo de salud y estos hábitos de manera que los niños puedan socializarse adecuadamente.

El programa provee alimentación balanceada a través de un buen desayuno y un almuerzo. Hay que ver con qué ansiedad esperan los niños este período, pues la mayor parte de ellos nunca habían disfrutado de un desayuno o almuerzo similar.

A través de actividades de juegos en e lsalón y juegos al aire libre los niños tienen la oportunidad de aprender a convivir, querer y respetar a las demás personas. Disfrutan además de períodos de discusión de temas en los cuales los niños aprenden a expresarse mejor y a ampliar su vocabulario. Hay períodos musicales y literarios durante el programa del día.

El Centro de Desarrollo Infantil de nuestra Iglesia cuenta con cuatro grupos con una matrícula de 60 niños de las Barriadas de Venezuela y Buen Consejo. Hay mucho entusiasmo de parte de los niños, padres y todo el personal del Centro.

Esperamos que esta labor tan humanitaria pueda tener sus logros, mejorando la vida de estos niños. Algunos miembros de la Iglesia han cooperado con juguetes. Exhortamos a todos los hermanos a visitar nuestro Centro de Desarrollo Infantil y a cooperar con nuestro programa.

CONFORMACION Y ENCARNACION

(Viene de la página 2)

tra. ¿Y dónde está Jesús? ¿No está en casa de Zaqueo, un publicano ladrón? ¿No está acaso entre pecadores, de tal forma que los principales líderes religiosos de su época se escandalizaban por la "mundanalidad" de Jesús?

En este punto la parábola sobre el juicio final relatada en Mateo 25:31-46 es muy instructiva. ¿Dónde está Jesús según esta parábola? Se encuentra velado tras todo hambriento, perseguido, encarcelado, enfermo, menesteroso, etc. ¿Y cómo se le sirve a este Señor velado? Sirviendo a los necesitados del mundo. Aquí se ve claramente la conjunción entre Dios y el mundo que hemos dicho se ha efectuado en la Encarnación: el servicio a nuestro Dios, Cristo, no puede verse aparte e independiente del servicio a nuestro prójimo necesitado.

Esto nos lleva a otra cuestión. Pablo dice que Cristo Jesús se hizo semejante al hombre; pero, ¿semejante a qué clase de hombre? El apóstol afirma que el Señor "tomó forma de **dúlos**", Filipenses 2:7). **'Dúlos"** significa esclavo, siervo. Es una persona que no vive para su propio bienestar y satisfacción, sino para darse en servicio constante por los demás. Y su servicio llegó hasta el sacrificio, 'hasta la muerte y muerte de cruz". ¿Cómo es que la iglesia, sin embargo, ha tratado de ser muchas veces la tirana y déspota del hombre, asumiendo en el mundo una forma totalmente opuesta a la de su Señor? Si la iglesia es obediente a la forma de Cristo no puede vivir en el mundo luchando por sus 'intereses privados", por su prestigio, fama y poder. Su presencia en el mundo ha de ser de una clase particular: presencia en servicio.

Una Experienc
los Adicto

Por el Rdo.

En la cárcel de distrito de Ponce hay una matrícula de confinados de alrededor de 300 personas. Las condiciones físicas lo mismo que las condiciones de relaciones entre confinados, personal y exterior dejan much que decir pero gracias a la habilidad de su Director se ha mantenido todo en orden más o menos aceptable. Sin embargo, hace como un año el director de la prisión comenzó a darse cuenta de que había un nucleo de individuos que constituía un gran peligro y problema para el resto de la población penal. Muchos de ellos presentaban una serie de problemas de disciplina y eran rechazados por el resto de la comunidad. Sus delitos, en su gran mayoría: robo o intentos de asalto. En general: todos eran adictos a drogas. Y esto era lo que constituía en realidad el común denominador y la causa esencial de su desajuste en la vida penal.

Debido a que hubo intentos de introducir drogas al penal se les aisló (a 30 de ellos) en un solo dormitorio. Coincidió este aislamiento con mi llegada al penal para hacer contacto con un compueblano quien también había caido dentro del grupo de adictos.

En conversaciones con el Director del penal y en vista de lo difícil que se hacía trabajar con el grupo de drogadictos; pensando en que básicamente lo que en ellos había era un problema de ajuste socioético, decidimos comenzar una actividad que denominamos: Seminarios de Terapia Etico-Social. El programa constituía básicamente en lo siguiente:

1. Una serie de charlas ético-

Juez Señala es Alarmante el Problema de Drogas en Ponce

PONCE (Por F. Rodríguez Arroyo) — Afirmando que el problema de los adictos a las drogas en Ponce es "alarmante", el juez José Luis Purcell, del Tribunal de Menores, al tiempo que exhortaba a todas las instituciones cívicas locales o "no cruzarnos de brazos", recabó de la matrícula del Club Rotario de esta ciudad, que se dirija a la Legislatura solicitando que en la presente sesión se apruebe "una buena legislación" para afrontar la situación.

Las manifestaciones del juez superior Purcell, se produjeron en el Club Reportivo después que el Rev. Alfonso Román se dirigió a la matrícula del Club Rotario local, que preside Lloyd Mosher, en su reunión semanal, enfocando el problema de los adictos a las drogas. El líder religioso, quien ha prestado un gran servicio en la Cárcel de Distrito de Ponce, donde se encuentran recluídos numerosos narcómanos, dijo que "la adicción a las drogas en esta ciudad es tremenda y se requiere acción inmediata de nuestro gobierno".

El invitado especial de los rotarios ponceños expresó que la labor religiosa que se puede realizar en estos casos está limitada y demanda un esfuerzo mayor ñaló que es preciso comenzar de las instituciones cívicas. Se-lo antes posible un tratamiento para los adictos, en "nuestra lucha para solucionar el problema".

Se refirió a las causa de la adicción de las drogas, explicando que mayormente descansan en en el aumento del desmembramiento en los hogares, con mayor número de divorcios cada día, y al impacto que el materialismo crea en las mentes de la juventud. Favorece Román un mayor acercamiento hacia el gobierno estatal y el municipal, para que se percaten del problema y busquen los medios necesarios para el tratamiento de los adictos.

(Continúa en la página 16)

a Pastoral con a Drogas

nso Román

religiosas tomando como punto de referencia un material de Escuela Dominical aparecido en 1964 y dado por cuatro pastores de la localidad de Ponce.

2. Entrevistas personales con los miembros del grupo. Esta parte se desarrolló solamente por el que suscribe.

El programa duró cerca de seis meses, durante los cuales tuve la oportunidad de ir penetrando en el mundo complejo de los adictos y de los delincuentes en general. Mi experiencia más rica la obtuve en el contacto individual ya que pude percatarme de lo siguiente:

1. El sentido de indiferencia por todo lo que sea "religioso".
2. Su incapacidad para aceptar a los demás y sus responsabilidades con la sociedad.

3. El sentido de soledad e incomprensión que reside en ellos.

4. Cómo todo eso luego de una serie de experiencias de trabajo unido, de expresiones de amor desinteresado y de experiencias genuinas de fe, se va eliminando.

Experiencias de trabajo unido:

Juntos emprendimos la tarea de preparar dos actividades: una en Navidad y la otra en Semana Santa. Especialmente en esta última donde presentamos un drama sobre la pasión de Jesucristo escrito y montado por ellos mismos. (Luego de esta experiencia en el penal se han presentado dos más preparados por otros que no son adictos pero que han estado en contacto con nuestros trabajo. Estos fueron en la Semana de la Tierra y en el Día de los Padres). Durante el trabajo hubo momentos de verdadera tensión cuando, tanto los confinados como yo nos sentimos casi en completa hostilidad, pero el interés y el cariño que se había desarrollado nos unió nuevamente haciendo realidad nuestros proyectos.

Sentido de Indiferencia y Burla:

Casi todos ellos provenían de hogares donde había habido alguna actitud religiosa. Había Católicos, Pentecostales y Protestantes de los grupos tradicionales. Pero para casi ninguno de ellos (dos habían tenido experiencias más profundas) la iglesia parecía tener un mensaje. Los había que sencillamente renegaban de Dios. Actualmente y sin haberse todavía hecho ninguna presión "evangelísta", la mayoría siente una necesidad de contacto con lo religioso y demuestran una confianza mayor hacia la vida y expresan que ella surge de una fe más grande en Dios. La gracia ha obrado por medio de la relación entre pastor y aconsejado en una atmósfera de aceptación y perdón.

Incapacidad para aceptar su papel en la sociedad:

Es característico de todo adicto el descansar todos sus problemas y desventuras en los demás. Es difícil hacerles entender que ellos a pesar de la gran contribución que sus padres hicieron a su desventura actual, son responsables de sus actos y del futuro de sus vidas. Este es un aspecto difícil ya queaún cuando muchos aceptan su culpa y su responsabilidad al salir se les hace difícil resistir el rechazo que les hace la comunidad y vuelven a recurrir al uso de la droga para poder resistir la ansiedad que el rechazo genera. Este es un punto donde la Iglesia tendrá que trabajar fuertemente para lograr reconciliar estas dos tendencias. ¿Cómo crear una atmósfera de confianza hacia quienes han abusado de la misma tantas veces?

Sentido de soledad e incomprensión:

He dejado este aspecto para el final ya que es este aspecto el que más me impresionó. He aquí una serie de individuos catalogados como problemas, pero que en realidad han sido personas que nunca han tenido a alguien que en realidad han sido personas que nunca han tenido a alguien que realmente les comprenda. Todos ellos han sentido un rechazo casi completo de parte de sus padres (me impresionó grandemente de que casi todos expresaron una hostilidad abierta contra la figura

(Continúa en la página 15)

RENOVACION en la UNIDAD

Por Robert O. Fife

Cuando en su oración de intercesión Jesús rogó que Sus discípulos fuesen "uno", enunció la naturaleza de esa unidad, al decir: "como tú, oh Padre, en mí, y yo en ti, que también ellos sean uno en nosotros" (Juan 17:21). En contradicción a esta plegaria la fragmentación del Protestantismo es nada menos que trágico.

Mas no es nuestro propósito asumir a la ligera que los reformadores deliberadamente pasaron por alto la oración de nuestro Señor. Realmente el intento de reforma hecho por ellos ha tenido como propósito la recuperación de la apostolicidad que, en última instancia, encarece la unidad de la Iglesia. No puede olvidarse que una de las principales obras del mártir Juan Huss, la cual fue respaldada por Lutero, es titulada: La Iglesia.

Los reformadores se veían obligados, por la misma naturaleza de la fe, a buscar la reforma de la Iglesia en términos del entendimiento de ellos. Pero, por ironía, las percepciones que por fe se vieron precisados a seguir se convirtieron en prejuicios de credo. Así que eliminaban a aquellos que no compartían su entendimiento, aun cuando compartían su misma fe. La triste consecuencia de la disputa entre Lutero y Zuinglio sobre la Cena del Señor, ha sido símbolo de que la ausencia de entendimiento destroza la confraternidad de la fe.

Que los reformadores podían solo ser fieles siguiendo su propio entendimiento de la Palabra de Dios, es verdaderamente cierto. Pero la tragedia del Protestantismo consiste en que comunidades de discípulos (que muy naturalmente se desarrollan dentro de la Iglesia cuando los hombres buscan aprender de Cristo) se hayan convertido, por derecho propio, en "iglesias". Gradualmente se han abrogado para sí, como distintivos particulares suyos, aquellas funciones y dones que en verdad pertenecían, no a los movimientos dentro de la Iglesia, sino a la Iglesia misma.

Más significativo aun, estas "iglesias" se han hecho cada vez más "visibles" por sus formulaciones de credo y de política, causando así que la Sola Iglesia se haga cada vez más "invisible" para muchos. Así es común hoy día el conceder objetividad y visibilidad a las "iglesias" mientras a la Iglesia se le considera "invisible".

LA EUCARISTIA

No hay lugar alguno donde se evidencie esto más gráficamente que en esas reuniones ecuménicas en las cuales la Eucaristía, que es el símbolo visible de la Iglesia entera, no puede celebrarse porque la misma ha sido reclamada para sí por varias "iglesias" en la forma particular de éstas. Como resultado, el mismo discipulado de la fe, no obstante ser sincero, ha dado lugar para dividir la confraternidad de la fe.

¿Tiene la unidad de la iglesia que aguardar a que haya conformidad? ¿Son acaso la unanimidad doctrinal o la organización ecuménica condiciones previas para la realización de la unidad por la cual Jesús oró?

Al echar vista a la historia del Movimiento Ecuménico moderno esta cuestión se hace cada vez más crucial. En este la unidad de la fe encontrada en la confesión de "nuestro Señor Jesucristo como Dios y Salvador", ha sido francamente reconocida. Así pues, en Amsterdam se dijo: "es a la luz de esa unidad que podemos encarar nuestra más profunda diferencia, amándonos aun unos a otros en Cristo y andando por la fe en El solamente".

Empero, ¿cuál es la relación de nuestra unidad de fe y nuestras diferencias de entendimiento con la Iglesia? Las diferencias de entendimiento, ¿habrán acaso de eclipsar la unidad de la fe hasta el punto de crear "iglesias" y de obscurecer a la Iglesia? O ¿habrán de verse las diferencias de entendimiento "a la luz" de la unidad de la fe, de tal modo que la Iglesia permanezca visible en unidad delante de todos los hombres, no dividida sino enriquecida en tanto que sus diversidades son sometidas a la tutela y juicio de nuestro Señor?

Al estudiar los informes de la

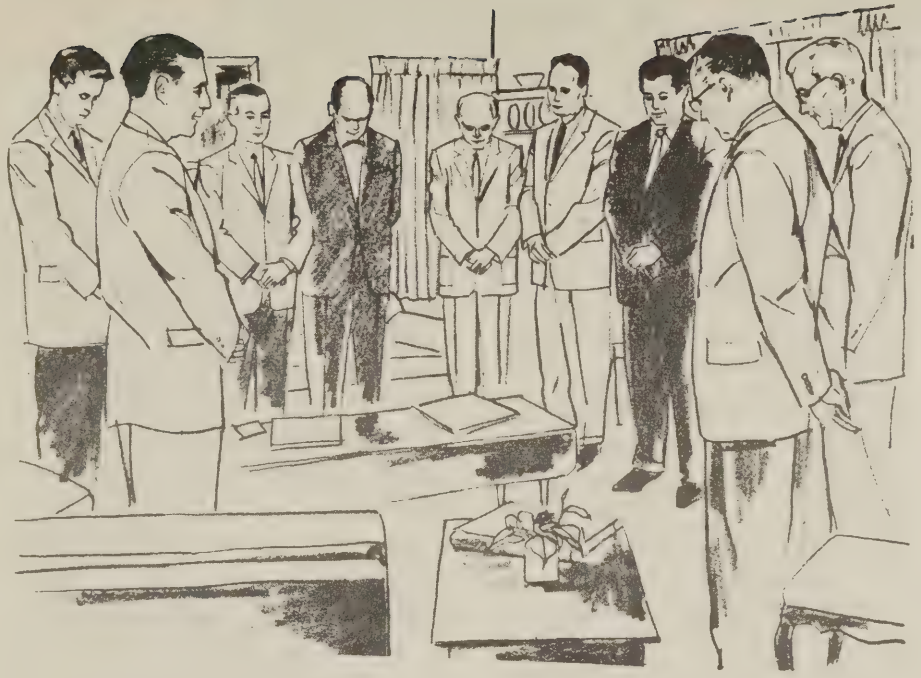

reciente reunión en Arhus sobre Fe y Orden, se hace evidente que si el diálogo ha señalado soluciones para algunas de las cuestiones, también ciertamente ha provocado otros. La discusión generalmente ha girado en torno a la Cristología, con textura a muchas cuestiones relevantes. Ante la lista de algunas de éstas, enumeradas por Lukas Vischer en su mensaje de orientación, uno no puede sino preguntar: ¿Hasta qué punto tiene la unidad cristiana que aguardar a que haya acuerdo sobre éstas? Y en caso de que ellas fueren contestadas, ¿qué de las preguntas que hayan de surgir en consecuencia de éstas?

El Protestantismo necesita oír no solo la gran afirmación de la unidad de la Iglesia hecha por Tomás Campbell en la **Declaración y Proclama**, sino también aquella proposición que dice que deducciones hechas de las Escrituras no obligan las conciencias de los cristianos "más allá de donde ellos le vean la relación . . . puesto que la fe de ellos no estará fundada en la sabiduría de los hombres, sino en el poder y veracidad de Dios." Por tal razón "ningunas tales deducciones pueden venir a hacerse preceptos de credo, sino que pertenecen propiamente a la edificación posterior y progresiva de la Iglesia."

EL MEJOR CAMINO

Hay, mientras tanto, aquellos que consideran que la unión eclesiástica a través de la fusión de denominaciones sea el camino más prometedor hacia la renovación en la unidad. Los motivos para esto son varios: Algunos, desesperanzados de poder lograr la unidad en doctrina, creen que la única alternativa es la unión expresada organizacionalmente. Otros, tales como los interesados en los campos misioneros, tienden a minimizar la confusión creada por el transplante del denominacionalismo occidental a las culturas no-occidentales. Aun otros, procedentes de sociedades elevadamente organizadas y centralizadas, creen que la Iglesia tiene que estar en sumo grado organizada y centralizada para poder funcionar eficientemente.

Así pues, ya se han consumado numerosas fusiones en varios países y otras más están en discusión al presente. En cierto número de aquellas el principio de episcopado ha sido aceptado como factor unitivo. Así en Lexington, Kentucky, la Consulta Sobre la Unión de las Iglesias acordó: "El episcopado histórico se recomienda a sí mismo como personificación de la continuidad de la autoridad eclesiástica."

Pero, viniendo de una tradición que una vez rompió con la estructura política que reclama la universalidad, muchos Protestantes están inseguros de cómo puede expresarse la universalidad políticamente aparte del principio Romano.

Otros seriamente cuestionan el que las fusiones denominacionales vayan a identificarse con la unidad por la cual Cristo oraba y a la cual la Iglesia está llamada. Para los tales la uniformidad política es tan importante de lograrse como la uniformidad doctrinal.

¿Cuál es, entonces, la renovación en unidad a que Dios llama al Protestantismo. y hasta la Iglesia entera? Ciertamente no es un llamado a pasar por alto las grandes cuestiones sobre la autoridad, el ministerio, los sacramentos, la Cristología. Mas es un llamado a recibir la unidad que es dada por Dios mientras se busca la unidad a alcanzarse por los hombres (Efesios 4: 1-16).

La renovación de unidad está tan cerca, tan accesible, que se hace difícil verla. No obstante, cuando la Iglesia se ha echado de rodillas y se ha despojado de las filacterias tan preciadas a los humanos corazones, la unidad de ella aparece en la adoración y la proclamación.

Esa renovación de la unidad

(Continúa en la página 16)

CABALLEROS EVANGELICOS

Campaña de Promoción de Miembros

A: Los Ministros, Pastores y laicos varones mayores de 18 años de las DENOMINACIONES E IGLESIAS EVANGELICAS DE PUERTO RICO, que no están afiliadas a la ASOCIACION CABALLEROS EVANGELICO DE PUERTO RICO.

Amados en el Señor:

Hace 34 años en un venturoso día de febrero y en el recinto sagrado de la Iglesia Metodista de San Juan, organizamos la ASOCIACION CABALLEROS EVANGELICOS DE PUERTO RICO, habiendo sido electo Presidente el suscribiente de este llamamiento. De nuevo este año, por mandato de la Asamblea de Guayama, he vuelto a ocupar dicho cargo, por quinta vez, y lo hago con la humildad y el amor e interés de siempre.

En nombre de la Junta Directiva y en el mío propio queremos hacer un llamamiento, especialmente a los varones mayores de 18 años, Pastores, Ministros y laicos de aquellas denominaciones e iglesias evangélicas de Puerto Rico que aún no están afiliados a nuestra ASOCIACION ESTATAL. Nunca antes, en la história del evangelio en Puerto Rico, se había hecho tan necesaria la unión de nuestros hombres evangélicos como en este momento, cuando hasta los Pontífices del Vaticano están clamando por la unidad de los cristianos de todo el mundo. Empecemos, pues, por nuestra casa y por nuestra familia. Ya en Puerto Rico nunca ha sido posible unir a todas las denominaciones e iglesias evangélicas, unámosnos todos los hombres evangélicos en una gran Organización como lo debe ser esta ASOCIACION nuestra, lo que es posible. Ya tenemos en ella hombres de 12 denominaciones en toda la Isla.

El objeto principal de este llamamiento es propulsar una campaña de promoción de miembros, lo que así fue acordado por la Asamblea General el 6 de septiembre y por la Junta Directiva de la ASOCIACION últimamente. Ya se han designado los Comités de Distritos para esta campaña.

Nuestra ASOCIACION, de acuerdo con el informe anual rendido en la última Asamblea General, sólo tenía 95 sociedades locales afiliadas, en 40 municipios de la Isla, representando a 12 denominaciones evangélicas, con una matrícula de 1,506 miembros. Algunos se preguntarán con asombro: ¿Por qué no cuenta esta ASOCIACION con una matrícula de 6 u 8,000 miembros, ya que en Puerto Rico existen centenares de iglesias evangélicas y hay millares de hombres mayores de 18 años en ellas? No vamos a contestar esta pregunta. Sencillamente daremos razones convincentes, en apoyo de nuestra ASOCIACION, que deben ser conocidas por todos:

1ra. Esta Asociación siempre ha dado un buen testimonio cristiano en sus actividades y programas.

2da. Aunque es ella parte de las iglesias, nunca ha pretendido ser un sustituto por la Iglesia ni competir con el programa de las iglesias.

3ra. Tiene ella un carácter ecuménico y el cristianismo bien informado sabe que el ecumenismo es el movimiento más importante del Siglo. Como la Asociación desde su creación en el 1931 ha tenido un carácter interdenominacional tiene que considerarse como parte del movimiento ecuménico en Puerto Rico.

4ta. Siempre se ha mostrado ella dispuesta a cooperar con otras entidades evangélicas en la Isla.

5ta. En muchas oportunidades la Asociación se ha esforzado por echar el peso de su influencia a favor de legislación que beneficie al pueblo entero.

6ta. La Asociación se ha empeñado en todo momento de darles a sus socios una máxima garantía en cuanto al manejo de los fondos. Esa clase de administración inspira confianza y estimula a continuar dándole a la Asociación todo el apoyo.

Creo sinceramente que estas razones deben inspirar a las iglesias evangélicas de todas las denominaciones a af liar sus hombres a esta ASOCIACION CABALLEROS EVANGELICOS DE PUERTO RICO.

Al terminar este llamamiento repito de nuevo que, para poder defender mejor los ideales de nuestra religión en Puerto Rico y llevar el Evangelio también de las paredes de las iglesias, hoy más que nunca se hace indispensable esta unión de todos los hombres de todas las denominaciones e iglesias evangélicas, en una fuerza poderosa que es uno de los fines de esta ASOCIACION Y recuer-

(Continúa en la página 16)

LECCION *MAYO 1*

Acab Confronta el Orden Moral

Preparación del Maestro

El maestro deberá continuar el estudio de I de Reyes desde la muerte de Jeroboam hasta la lección de hoy. De esta forma tendrá la continuación histórica que le permitirá enseñar mejor esta lección. Estudie con cuidado todos estos capítulos en que se relata la historia del reino de Acab.

Le será provechoso leer en los grandes profetas para saborear el mensaje de ellos y notar su insistencia en las bases morales sobre las que Dios creó al mundo.

El profeta Elías está perdido entre las narraciones de los reinados de su época y así no se destaca tanto como los literarios, cuyas obras nos los presentan más vivamente, como Amós, Oseas, Isaías, etc. Esto no debe tomarse como que Elías fuera un profeta sin gran importancia. Estudie su obra, su vida, note su carácter. Era un hombre con una misión muy difícil que supo cumplirla bien. Vivió adelantándose a su tiempo y destacando verdades que hacemos bien en considerar seriamente hoy.

Para Elías Dios es la fuente de los valores morales y el creador y gobernador de un universo moral. Si erramos nos corrige porque nos ama y si persistimos en violar sus ordenanzas morales tenemos que sufrir el juicio que traemos sobre nosotros por nuestra conducta inmoral.

Medítese en las formas en que se hace manifiesta esta base moral del universo. ¿Cuáles son algunas de las maneras en que, en la vida privada y en la social, los hombres quebrantamos hoy los principios morales de Dios? ¿Cuáles son algunas de las consecuencias de esa conducta?

Los cristianos creemos que en la Biblia, tanto en el Antiguo como en el Nuevo Testamento, encontramos una guía para descubrir los principios morales de Dios. Esto no quiere decir que siempre sea fácil descubrir esos principios. Piense en cuál es la mejor forma de usar la Biblia de modo que podamos encontrar la dirección divina para nuestras vidas.

Presentación de la Lección

Presente un breve resumen de la historia de Israel entre los reinados de Jeroboam y Acab. Trace a grandes rasgos la historia de Acab.

Pida a un alumno (que ya estará preparado para ello) que cuente el incidente de Elías con los profetas de Baal en el monte Carmelo. Discuta la conducta de Elías en este caso. Deje que los alumnos se expresen libremente. ¿Cómo se explica que Elías tuviese la seguridad de que actuaba correctamente? ¿Cómo puede compaginarse esta acción con sus ideas de un mundo moral? ¿Qué aprendió Elías con este incidente?

Pida a un alumno que relate el caso de Nabot y discútalo con la clase. ¿Hay diferencias entre el Elías que sale al encuentro de Acab en la viña de Nabot y el Elías del Carmelo? ¿Cuáles?

Somos responsables de cumplir las leyes morales de Dios. Podemos ver fácilmente lo que sucede cuando estas leyes son quebrantadas. ¿Cuáles son algunas de estas leyes que son más quebrantadas entre nosotros y en que forma lo son? ¿Cuáles son algunos de los resultados de ello? ¿Cómo pueden estas leyes ser fortalecidas? ¿Qué podemos hacer para promover su conocimiento y cumplimiento?

Discuta el lugar de la Biblia en el conocimiento de las leyes morales de Dios. ¿Hay alguna otra forma en que Dios nos comunica hoy sus deseos?

Termine la clase con un discusión del texto para memorizar.

LECCION *MAYO 8*

Se Establece la Justicia en Judá

Preparación del Maestro

Para su propio beneficio y para poder presentar estas lecciones con la mejor información, el maestro debe ir haciendo un estudio paralelo de los reinos de Israel y Judá y no concretarse a las referencias específicas de la lección correspondiente. En las dos lecciones anteriores hemos estudiado acerca de dos reyes en el reino de Israel; al mismo tiempo que estos dos reyes ha habido otros en Judá. Ahora estudiamos del reino de Judá, pero no debemos olvidar de Israel. Así el estudio debe ser uno en que las historias de los dos reinos se van estudiando paralelamente, y no sólo de los períodos específicos a que se refiere la lección dada, sino también de los intermedios.

Por supuesto que el maestro no debe concretar su estudio a las citas bíblicas indicadas, sino que debe leer y estudiar toda la historia del período a que se refiere la lección.

Nuestra lección destaca los esfuerzos de Josafat para establecer un eficiente sistema judicial en el reino. El interés en la justicia no era nuevo entre los hebreos y ha de ir creciendo en los años futuros. Esto es natural en un pueblo que tiene como un sobresaliente rasgo de carácter del Dios que adora el que es justo y amante de la justicia.

Esta es una herencia que los cristianos hemos heredado y adondequiera que se ha extendido el cristianismo ha habido insistencia en la justicia. ¿Cuál es nuestra responsabilidad como cristianos en la promoción de la justicia en la sociedad en que vivimos?

Note el maestro cuál es el concepto bíblico de justicia conforme se anota en la sección del alumno.

Presentación de la Lección

El maestro habrá pedido a dos alumnos que vengan preparados para presentar, uno, un resumen de la historia de Judá desde la división del reino hasta Josafat y, el otro, del reinado de este rey. Abra la lección con un repaso a grandes rasgos de la lección anterior y pida enseguida a estos alumnos la presentación de sus informes.

Pida a un alumno que lea la lección bíblica impresa y dedique algún tiempo a estudiarla. Haga notar la buena organización judicial que crea Josafat y la enconmienda que da a los distintos jueces. Discuta con los alumnos estas preguntas: ¿Qué motivos tenía Josafat para reorganizar el sistema judicial de Judá? ¿Qué significa su exhortación a los jueces: "Mirad lo que hacéis; porque no juzgáis en lugar de hombre, sino en lugar de Jehová"?

Pregunte ahora: ¿Qué es justicia? Vaya anotando algunas ideas en el pizarrón según vayan siendo sugeridas por los alumnos. Pregunte: ¿Cuál es el concepto bíblico de justicia? Compare este concepto con las ideas de justicia que se hayan mencionado.

Pregunte ahora: ¿Qué implicaciones tiene para nosotros, como cristianos, este concepto bíblico de justicia? Divida la clase en grupos pequeños de cinco o seis alumnos para que discutan esta pregunta. Después de cinco o seis minutos reúna a la clase de nuevo y reciba los informes de los distintos grupos. Vaya anotando en el pizarrón las ideas que se den.

Si aun hay tiempo se pueden discutir estas preguntas:

¿Cuáles son algunas de las faltas que vemos en la justicia que se practica entre nosotros? ¿Cómo podemos ayudar a corregirlas?

¿Por qué la justicia es importante?

LECCION *MAYO 15*

Un Sacerdote Salva el Reino

Preparación del Maestro

En las lecciones anteriores sobre el pueblo hebreo las figuras centrales han sido los reyes. En esta lección se enfatiza el lugar y la labor de un sacerdote.

Estudiando de los hebreos vemos como la religión fue siempre para ellos no una parte de su vida sino que todas sus experiencias tenían un contenido religioso. Toda la vida de la nación estaba sujeta a la acción divina, lo que sucedía era el premio o el castigo que el pueblo recibía de Dios de acuerdo con su conducta. Con este concepto en mente es que los historiadores nos dieron las crónicas que encontramos en la Biblia ¿o debemos decir que los profundamente religiosos cronistas nos dieron su interpretación de la historia del pueblo? Como quiera que deseemos ponerlo hay que tener en cuenta esta actitud y esta convicción del pueblo cuando estudiamos los relatos que nos da el Antiguo Testamento para poder interpretarlos debidamente.

La adoración a los baales fue un problema constante para los hebreos desde su entrada en Palestina. Este era el culto extendido entre los distintos grupos que habitaban esta tierra y era básicamente un culto a la fertilidad. Al entrar en Palestina y abandonar su vida nómada hubo cambios substanciales en el pueblo, entre ellos el que ahora la agricultura tenía una importancia grande para su subsistencia. Una buena cosecha constituía la diferencia entre alimentación adecuada y hambre; sequías prolongadas o ataques por langostas eran signos de hambrunas. Para evitar estos males y asegurar una vida adecuada había que tener la protección de los dioses. ésta es la creencia de los canaanitas que desde muy temprano los hebreos aceptan. De ahí su adoración a los baales, los dioses de quienes dependían las buenas cosechas. Promovido por los reyes unas veces, perseguido otras; floreciente unas veces en Israel y otras en Judá, siempre bajo la condenación de los fieles a Dios, este culto formó parte de la vida del pueblo por muchos siglos. El maestro querrá estudiar en detalle acerca de este aspecto de la vida del pueblo hebreo.

Presentación de la Lección

Comience con un repaso general de la lección anterior.

Presente un resumen del período histórico en que se desarrolla nuestra lección:

Revolución de Jehú
Atalía ursurpa el trono
Joiada organiza una rebelión
Joás sube al trono
La obra de Joiada

Para hacer esta presentación usted querrá leer algunas de las citas bíblicas. Dé la mayor participación posible a los alumnos. Permita preguntas y haga preguntas para que haya mayor interés en la clase.

Termine la clase con una discusión de la responsabilidad que tenemos los cristianos de participar activamente en la vida política de la nación y en todo lo que afecte la vida de las personas para buscar que en todo se practiquen los principios cristianos. Enfatícese aquí la doctrina protestante del sacerdocio universal de los creyentes destacando la responsabilidad que éste impone sobre los laicos en esta participación de que hablamos. Esta discusión se puede presentar con un panel. Deje que tres o cuatro alumnos—a los que habrá seleccionado de antemano—discuten este punto entre ellos.

LECCION *MAYO 22*

Corrupción en Medio de la Prosperidad

Preparación del Maestro

Estudie la condición histórica de este período, las relaciones de Siria y Asiria entre sí y con Israel. En este período no sólo Israel sino también Judá se vieron en constante peligro por parte de los imperios que se iban formando y que luchaban por la hegemonía de todas las regiones de la Palestina: Asiria, primero; Egipto, que nunca logró su propósito y Babilonia, después.

En todas estas luchas los hebreos se vieron envueltos, unas veces por voluntad propia y otras por las presiones de los pueblos vecinos que buscaban alianzas para oponerse a los grandes poderes. Como veremos en la lección próxima, Israel fue destruída por Asiria y, años más tarde, lo fue Judá por Babilonia.

Léase al profeta Amós, que da una visión de las condiciones de Israel en esta época de que estudiamos.

En esta época de prosperidad en Israel muchas personas que lograron un alto grado de riqueza perdieron todo sentido de propiedad y se vieron envueltos en extremos de lujos, frivolidad, vicios, orgías. Perdieron también todo sentido de responsabilidad social, justicia y mayordomía.

La lección es un claro ejemplo de como la prosperidad, cuando no está debidamente balanceada por un sentido de responsabilidad moral, se convierte en un veneno destructor del individuo y la sociedad al desembocar en una corrupción devastadora.

La prosperidad no tiene necesariamente que ser engendradora de corrupción, como la pobreza no es una garantía contra ella. Pero cuando la prosperidad no está acompañada de fuerzas morales que operan con eficiencia el resultado es siempre lo que vemos en la historia de Israel durante el reinado de Jeroboam II.

Presentación de la Lección

Haga un repaso de la lección anterior y del período que va desde la lección última sobre Israel hasta ésta. Recuerde el gráfico sobre los reyes de Israel y Judá que sugerimos en una lección anterior y úselo.

Habrá pedido a un alumno que tenga preparado un resumen del reinado de Jeroboam II, déle oportunidad ahora para presentar ese resumen.

Enfatice las condiciones sociales durante este período. Para señalar bien éstas será bueno leer a la clase pasajes escogidos del libro de Amós.

Querrá hacer una breve reseña sobre Amós que le permita a los alumnos saber por qué usted lo está usando como autoridad sobre esta época de la historia de Israel.

Para traer la lección a nuestros días ponga en el pizarrón esta pregunta: ¿Cómo la prosperidad lleva, en algunas ocasiones, a la corrupción? Deje que los alumnos se expresen libremente. Usted deberá tener preparados ejemplos de la vida actual. Será bueno tener recortadas noticias e informaciones de los periódicos y revistas sobre casos de corrupción en la política, la vida personal, inmoralidades sociales. ¿Qué parte tiene la prosperidad en esta corrupción? ¿Es inevitable la corrupción en medio de la prosperidad? ¿Por qué ocurre esta corrupción?

¿Qué efectos tiene sobre el uso adecuado de la prosperidad un sentido de mayordomía cristiana?

NOTICIAS . . .

(Viene de la página 6)

Instituto Sobre la Iglesia Rural: La Comisión de Estudio y Planificación Eclesiástica de Puerto Rico auspicia un Instituto Sobre la Iglesia Rural a celebrarse en el Centro Bautista de Conferencias, Las Cruces, Cayey, durante los días viernes 6 y sábado 7 de mayo, el cual está orientando a los pastores y dirigentes laicos de las iglesias. Se presentarán los siguientes temas: (1) La Vida Rural Puertorriqueña Antes y Ahora, por unciólogo, (2) La Iglesia Enfrentándose a la Integración de la Vida Urbana, (3) La Iglesia Rural Planificando, (4) Reto a la Iglesia Rural.

Organizan el MECU: El MECU (Movimiento Estudiantil Cristiano Unido) se ha integrado con la Fundación de Estudiantes Metodistas y la Fraternidad de Universitarios Evangélicso, compuestas por Bautistas, Presbiterianos, Evangélicos Unidos, Discípulos de Cristo, Menonitas y Hermanos. Cada organización mantendrá su programa particular fuera del campus pero estarán actuando unidas dentro del recinto universitario.

Comenta Editorial: Don Alejandro Calderón, líder laico de la Iglesia Evangélica Unida en Fajardo envía la siguiente comunicación:

"En la portada de **Puerto Rico Evangélico** de enero del año en curso, aparece un gran reportaje como editorial titulado: "Un Llamamiento a los Pastores".

Vale la pena leerlo y apreciarlo en su fondo. Después de 54 años de vida que lleva—no empece a las muchas dificultades y sinsabores que ha tenido—con la ayuda de Dios ha podido sostenerse hasta la fecha. El traslado de sus talleres de imprenta de Ponce a Río Piedras, le ocasionó muchos problemas en su funcionamiento, pérdidas de suscriptores, materiales, etc. Pero según el artículo antes mencionado, ya ha pasado la nebulosa que tenía envuelta, la revista ha vuelto a reaparecer con más páginas y mejor literatura según el número de enero a la vista.

Es un deber de todo cristiano consciente brindarle toda la mejor cooperación posible para su buen sostenimiento. Hace alrededor de 40 años vengo brindándole mi más desintresada cooperación como agente y como suscriptor.

Estando el Rdo. Serafín García pastoreando esta iglesia de Fajardo, tenía como 90 suscriptores bajo mi entera responsabilidad y todos pagaban puntualmente. De la misma manera que la iglesia Católica, Testigos de Jehová, Adventistas, Pentecostales, etc., tienen sus respectivos periódicos para orientar a sus feligreses de los asuntos religiosos tanto locales como del exterior, también es muy de lugar que la Iglesia Evangélica tenga el suyo con los mismos y mejores propósitos. Felicito muy de veras a la Administración de nuestro importante revista PRE y . . . ¡adelante!

UNA EXPERIENCIA . . .

(Viene de la página 9)

paterna). Unos cuantos de ellos han participado de varios esfuerzos de la comunidad puertorriqueña de rehabilitarlos en su adolescencia (Escuela Industrial para Varones, etc.). ¿Habrá necesidad aquí de una reorganización de nuestros esfuerzos cívicos para luchar contra la delincuencia? ¿Qué participación tener la Iglesia en la preparación de programas de orientación para padres e hijos en las cuales se establezca la necesidad de que exista una mejor relación entre ellos?

Casi todos ellos han dejado la escuela en el nivel de Escuela Intermedia. Vale preguntar también: ¿Qué está haciendo el Departamento de Instrucción para enfrentarse creadoramente al problema de los "drops out"? ¿Cómo puede la Iglesia cooperar en esta situación?

Los datos recogidos por el Centro de Investigaciones para la Adicción que dirige el Dr. Efrén Ramírez en Río Piedras demuestran que muchos de estos adictos tienen un cociente de inteligencia normal y muchas veces superior. Sin embargo el abuso de la droga y el sentido de rechazo han anulado casi por completo a estos individuos. Todos ellos son producto de una serie de experiencias que les han obligado a arrinconarse, a separarse. Quizá este ajuste sea más efectivo que uno que siguen otros. Para algunos la vida se hace tan intolerable que sencillamente se matan. Estos lo hacen menos dramático y más lentamente. ¿Qué tendremos que decir nosotros que decimos creer en un Cristo que vino para que tuviésemos vida "en abundancia"?

El problema de la adicción constituye una de las "amenazas" más graves que nuestra sociedad está sufriendo. Hemos señalado lo poco que hemos hecho en la cárcel de Distrito de Ponce con el problema. Sabemos que no es la mejor solución, necesitamos más tiempo y más ayuda. Pero quedan otras áreas poblacionales que están completamente desatendidas desde el punto de vista religioso y cívico: Caguas, Fajardo, Naguabo, Bayamón, etc., etc. ¿Qué vamos a hacer?

El Rdo. Alfonso A. Román es pastor de la Iglesia Evangélica Unida de Puerto Rico en la Calle Marina en Ponce, P. R.

JUEZ SEÑALA ES . . .

(Viene de la página 8)

Al tiempo que afirma que "nuestra sociedad está en deterioro y el bienestar de nuestro país está en juego si no se encuentra una medida que vaya dirigida a combatir el mal de las drogas en Ponce y otros pueblos", el reverendo Román recabó también la cooperación del gobierno municipal, para poner a funcionar un edificio localizado detrás del Hospital de Siquiatría, con buenas facilidades físicas, pero que necesita ayuda económica para lograr el personal especializado en el tratamiento de los adictos a las drogas.

El Dr. José Fiol Bigas y otros profesionales, demandan penalidades más severas para los traficantes y vendedores de drogas en Puerto Rico y un aislamiento forzoso y prolongado para los que caen en el vicio. Sin restarle méritos a la clínica de tratamiento del Dr. Efrén Ramírez, los doctores Raúl Armstrong y Fiol Bigas expresaron que, "con esta clínica no se soluciona nada, porque tan pronto los adictos creen que están curados, salen a la calle y reinciden.

Finalmente el Club Rotario aprobó una moción de Víctor Madera, para que se dirija una comunicación al representante Riggin Dapena Vidal, a los efectos de que, como presidente de la Comisión Especial de la Cámara que investigó el problema de las drogas en Puerto Rico, rinda su informe final a la Asamblea Legislativa, lo antes posibles, con las recomendaciones pertinentes en el caso.

RENOVACION EN LA . . .

(Viene de la página 11)

apareció en Dachau la víspera de la Navidad de 1944. Al pastor Niemoller le fue permitido dirigir el culto en una congregación de seis prisioneros—Calvinistas, Luteranos, Anglicanos y Griegos británicos, yugoeslavos y macedonios. En su prefacio a sus Sermones en Dachau, el Dr. Niemoller escribió:

> ¿Qué remedio nos quedaba sino poner en práctica ahora, tal y como la entendíamos, la una sancta, única y sola Iglesia, y congregarnos juntos en derredor de la Palabra de Dios? Aun más, ¿qué nos restaba sino también celebrar juntos la Cena del Señor? A la verdad que lo hicimos, y todos nos regocijamos de todo corazón en la comunión que nos unía como discípulos del mismo Maestro y Salvador.

A quienquiera que hubiere de criticar y hasta condenar esto, solo puede replicarle: "Si hubiéseis estado en nuestra situación, confinados por años en la soledad sin servicios religiosos, sin cuidado pastoral: aguardando día tras día la liberación o el final; dependiendo por años de vosotros mismos y de vuestra lastimosa pobreza espiritual, de seguro que también os hubiéseis arrastrado hasta la Celda 34 y no os hubiéseis excluído."

Así llama Dios Su Iglesia a renovación de su dependencia en El; renovación en su misión; renovación en su unidad.

Queda de nuestra parte en esta favorecida era el descubrir el camino hacia la Celda 34.

CAMPAÑA DE . . .

(Viene de la página 12)

den todos, que las actividades para ganar al mundo, que está en crisis, para Criscto. Empecemos, pues, nosotros, por tratar de ganar a Puerto Rico, con el lema: "UNIDOS POR EL AMOR DE CRISTO" de nuestra ASOCIACION.

¡ESCUCHAD, PUES, NUESTRO LLAMAMIENTO! ¡LO HACEMOS EN EL NOMBRE Y PARA LA GLORIA DEL SEÑOR!

Fraternalmente en Cristo,
Eloy Estrada

Presidente y en representación de la Junta Directiva y de los Comités de Promoción.

PORTE PAGADO — POST-PAID

Enviado por:
PUERTO RICO EVANGELICO
Apartado 744, Río Piedras, P. R. 00928

Accepted as second class matter
at the Post Office in San Juan
Puerto Rico 00902

PUERTO RICO EVANGELICO

AÑO 54 | ABRIL DE 1966 | NUMERO 1331

Lea "VEJEZ CON DIGNIDAD" por el Dr. Luis A. Nazario, páginas 8 y 9.

DIRECTORIO

REVISTA
PUERTO RICO EVANGELICO
Apartado 744, Río Piedras, P. R.
00928

Oficinas

Edificio Centro Evangélico
Robles 54, Río Piedras, P. R.
00925

Teléfono: 765-1150

Junta Editorial

Jorge N. Cintrón
T. Rosario Ramos
Miguel Limardo

Junta de Publicación

Gilberto Robles
Presidente

PUERTO RICO EVANGELICO es el órgano oficial de las denominaciones evangélicas. Bautista, Discípulos de Cristo, Presbiteriana Unida, Metodista y Evangélica Unida de P. R.

Se publica mensualmente en la Imprenta Puerto Rico Evangélico, Robles 54, Río Piedras, Puerto Rico.

Admitido como correspondencia de segunda clase en las oficinas de correo de Ponce, P. R. el 10 de junio de 1912. Franqueo de segunda clase pagado en el correo de San Juan, P. R. Precio de suscripción: $2.00 al año.

IMPRENTA
PUERTO RICO EVANGELICO

Centro Evangélico
Robles 54 — Apartado 744
Río Piedras, P. R. 00928
Teléfono: 766-3435

Moisés Castillo, Administrador

AÑO 54

ABRIL DE 1966

NUMERO 1331

A LOS SUSCRIPTORES

1. Informe correctamente su nueva dirección.
2. Pague la suscripción al agente local por adelantado.
3. Los suscritores individuales deben pagar al recibo del envío de vencimiento.

ENTRE LOS TIEMPOS

La Renovación del Laicado

Por Luis N. Rivera Pagán

¿A quiénes corresponde el cumplimiento de la misión de la Iglesia? Una de las distinciones más fatales dentro de la iglesia cristiana fue la establecida en la Edad Media entre el clero y el laicado. El clero, según esta diferenciación, son los hombres encargados de hacer la obra de la Iglesia. Los laicos asisten a los cultos, pero sus labores son seculares, es decir, no son vocaciones religiosas. Lutero luchó duramente contra esta distinción. Para él toda labor humana reviste el carácter de vocación cristiana, de demanda divina para obrar de acuerdo a nuestra fe. Este es el verdadero sentido de la doctrina del sacerdocio universal de los creyentes.

Pero debemos confesar que, a pesar de nuestro ilustre predecesor, nuestra iglesia evangélica ha caído también en dicha diferenciación. Entre nosotros la obra de la iglesia es responsabilidad del pastor, mientras el laicado tiene labores "seculares".

El nombre que I Pedro 2:9-10 da a la Iglesia es la de "pueblo". La Iglesia es el "pueblo de Dios", en griego el "laós" de Dios. Esta palabra griega, laós, es la base de la palabra laicado. El pueblo de Dios es el laicado de Dios. Todo el pueblo, todo el laicado es real sacerdocio y nación santa. La misión es de todo el pueblo. Urge, por ende, una renovación de la participación del laicado dentro de la misión de la Iglesia.

Pero dicha renovación de la participación del laicado no significa ninguna de estas dos cosas:

1. Laicismo en vez del prevaleciente clericalismo. No implica que los laicos tomen en sus manos las tareas que tradicionalmente realizan los pastores.

2. Tampoco significa una capacitación y movilización del laicado para ayudar a los pastores en sus labores eclesiásticas. Esto sería reforzar el mal existente en nuestras iglesias donde el ministerio es entendido casi exclusivamente en términos de categorías "pastorales". Se considera al pastorado no como una clase más de ministerio, sino como el modelo ejemplar ministerial; la labor de los laicos es entendida a base del pastorado, como el tratar de adquirir destreza en la predicación, dirección de cultos, administración de la iglesia, etc.

Por el contrario, la renovación del laicado debe partir de la renovación previa de nuestra comprensión de la misión de la iglesia en el mundo. La misión y el ministerio de los laicos es en el mundo, dentro de sus vocaciones, centros de estudios y grupos sociales a los que pertenecen. Ministerio universal de los creyentes significa que los miembros del pueblo de Dios tomen muy en serio, desde la perspectiva de su fe, su presencia en el mundo. El laicado es la presencia de la Iglesia en el centro mismo del mundo. Y es el laico en esa presencia a quien toca cumplir la misión de la iglesia,

(Continúa en la página 15)

UN PASO DE AVANCE

EL TESTIMONIO DE UNA IGLESIA LOCAL EN ACCION SOCIAL CRISTIANA

Por el Rdo. Juan Antonio Franco

En los últimos días la Iglesia Evangélica Unida en Río Piedras ha dado un paso de avance en términos de la presencia en el mundo. Después de discutir distintos programas sociales que hemos desarrollado en el pasado y confrontar algunos problemas que estamos viviendo en el presente, el Comité de Acción Social de la Iglesia ha decidido concretizar nuestro testimonio social en la Barriada Venezuela. Luego de un diálogo abundante hemos llegado a la conclusión de que si deseamos estar presentes en el mundo en forma efectiva se necesita delimitar nuestro campo específico de labores. Ya no es posible continuar con esfuerzos desperdigados en distintos campos de acción, sino que es necesario limitarse a un foco para el desarrollo de la acción social de la Iglesia. En este caso hemos seleccionado la Barriada Venezuela debido a que a través de nuestro Centro de Desarrollo Infantil hemos descubierto múltiples problemas y necesidades en esta comunidad vecina.

Fieles a Cristo

El concretizar la misión social de la Iglesia implica ser fieles al ministerio de nuestro Señor Jesucristo. A Jesús no le interesa la acción social como cosa general. Para Jesús el problema de la acción social era una respuesta inmediata al hombre que estaba delante de El. Su preocupación no era desarrollar una filosofía social aplicable a todas las circunstancias humanas. A El lo que le interesaba era el cojo que necesitaba andar, el ciego que dependía de otros ojos, el cautivo que necesitaba libertad, etc. Desarrollar una acción social concreta implica conocer en la medida que sea posible al prójimo en necesidad. Y dado que no somos nosotros super hombres que podemos abarcar una multiplicidad de problemas a un tiempo, es imprescindile seleccionar un área específica como tierra de misión.

La Revolución Social

Además la complejidad de la revolución social a que amanece el mundo contemporáneo exige que revisemos la totalidad de nuestras pautas misioneras. En antaño la acción social se hizo muchas veces de modo paternalista, mirando a los hombres a quienes se servía como seres humanos inferiores. Otros se han valido de la acción social como una carnada de carácter evangelístico donde la ayuda al prójimo tiene el propósito a priori de añadirlo a la lista de los miembros de la iglesia. Pero, ninguna de estas dos perspectivas deben cautivar nuestro pensamiento. El hombre de hoy ha creado una multiplicidad de instituciones con el propósito de solucionar sus problemas sociales. La figura del buen samaritano ha sido sustituida, en buena medida, por la ambulancia municipal; y ya es imposible visualizar nuestra misión social de un modo simplista. Es necesario tener una clara conciencia de cuál es nuestro rol social con relación a estas instituciones creadas por el hombre que aunque imperfectas no dejan de cumplir ciertos propósitos básicos en la restauración del hombre a su humanidad verdadera.

Un Nuevo Horizonte

Ahora, la iglesia no es en modo alguno una agencia social al lado de otras organizaciones que buscan propósitos similares pero no idénticos. Las premisas que sostienen nuestra misión social tienen una profunda veta teológica y es necesario conocerlas. Mas, este problema no se ha de clasificar hasta tanto estemos envueltos totalmente en una situación social en la cual se empleen todos los recursos de nuestra comunidad cristiana. Será a partir de esta concretividad que lograremos dar respuesta a todas las preguntas que ya se van levantando en nuestro derredor. Por lo pronto, debe ser motivo de satisfacción el que hayamos dado un verdadero jalón, un paso de avance que nos conduce hacia un nuevo horizonte.

El Hogar Que Yo Soñé

Por el
Rdo. Nicolás Martínez
Pastor de la Iglesia Discípulos de Cristo en Argentina

En un artículo aparecido en el número 24 de "Educación Cristiana" leí acerca de la despedida que el pastor de una pequeña iglesia hace a la pareja de contrayentes, luego de finalizada la ceremonia religiosa. Los acompaña hasta el pórtico principal e invita a la novia a tocar la campana del templo, para lo cual le alcanza la soga. Como la campana es pesada apenas la mueve. Entonces invita al novio a que la ayude. Al tirar juntos de la campana ésta emite sus vibrantes sonidos. Entonces el pastor dice a la pareja: "Al entrar en vuestra nueva vida, no olvidéis que en tanto sigáis tirando juntos podréis "tocar la campana."

El hogar es una empresa común. Una empresa de colaboración. La palabra cónyuge viene de la idea del yugo compartido, del yugo llevado entre dos. El hogar es una empresa en la que tanto el hombre como la mujer tienen una responsabilidad y una tarea común. Para asegurar la felicidad y la armonía ninguno de los dos debe arrogarse derechos o eludir responsabilidades. Razón tenía el pastor de aquella pequeña iglesia: tirar juntos, he ahí la base de gran parte del éxito de un hogar cristiano. Esto de por sí echa por tierra el antiguo concepto de la autoridad masculina y la silenciosa y sumisa obediencia femenina. Con la evolución de las costumbres sociales, la mujer es más que "la parte que hace cosas", para tomar una parte activa en el planeamiento y desarrollo de la vida hogareña.

Administración del Hogar

Uno de los problemas que más han contribuído a la infelicidad del hogar ha sido una mala administración. Antiguamente el concepto era que el marido traía el dinero al hogar y la mujer tenía que arreglarse con la suma recibida. Sé que en la actualidad aún hay hogares que se perpetúa esa costumbre. La mejor administración debe ser compartida; ambas partes del hogar, y cuando hay hijos con capacidad para hacerlo, deben sentarse para hacer el presupuesto hogareño. Cuando todas las partes tienen una participación activa en la administración, tienen también mayor celo y mayor interés en el éxito económico.

Yo nunca he soñado con un hogar lujoso. Pero sí he pensado en un hogar que no se viera apremiado económicamente. Una de las cosas que más contribuyen al equilibrio económico de un hogar es una justa relación entre lo que se quiere y lo que se puede. Por eso es menester hacer un cálculo de recursos y un cálculo de posibilidades, que siempre estarán en relación con los recursos. Esta no es tarea específica del hombre o la mujer, es una responsabilidad común.

Si el hogar es un lugar donde la vida toda tiene que ser compartida, creo que una de las cosas que más favorecen la unidad del vínculo familiar es la recreación. Sin embargo, muy poco hemos tenido en cuenta este asunto. Creo que en un hogar

normalmente constituído la recreación tiene que ser planeada y compartida por todos los miembros del hogar. Recreación no es simplemente sentarse en un momento determinado para jugar algún juego, aunque esto es una parte. Debiéramos en nuestros hogares, hacer planes para una recreación conjunta, compartida, que una y que despierte y mantenga en todos el interés y el deseo de "estar en casa".

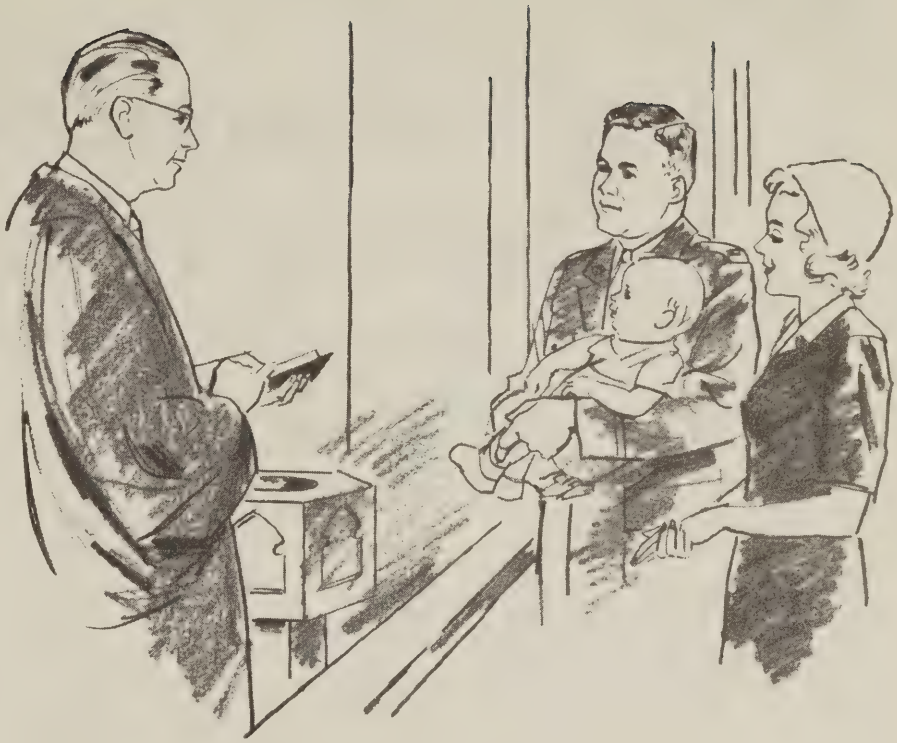

Las Horas Libres

¿Qué hacer en las horas libres? A veces la falta de iniciativa y la falta de incentivo hace que algún miembro, especialmente los hijos, busquen en otro lado la satisfacción de su necesidad de recreación que no habían encontrado en el seno del hogar. Un juego de mesa con los niños. Un rato de música. Un momento de lectura. Un paseo juntos. Son cosas que están al alcance de todos y que contribuyen notablemente al afianzamiento de los lazos afectivos entre los miembros del hogar. Esto no quiere decir que no habrá lugar para la recreación individual, especialmente cuando los hijos crecen y forman su círculo de amistades. Aun los padres tienen su círculo de amistades y sus compromisos sociales. Pero creo que uno de los motivos de la desintegración que se advierte en los hogares modernos se debe justamente a la falta de comprensión de este problema. En un verdadero hogar padres e hijos, es decir la familia, no debe reunirse solamente alrededor de la mesa a la hora de las comidas. Deben aprender a jugar juntos. La recreación es, además de una escuela para el carácter y una necesidad para la mente y el espíritu, uno de los lazos más firmes de la unidad familiar. El sentido del hogar, el gusto por el hogar se debe en gran parte a la solución que demos a este asunto.

La Educación de los Hijos

Quisiera decir algo acerca de la educación de los hijos. Es sabido que el ejercicio ilegal de la medicina está penado por la ley, y nadie objetaría esta ley que protege a la salud pública contra el curanderismo. El que tiene que curar necesita cursar estudios. Pero también necesita cierta preparación, ciertos conocimientos el artesano para realizar con buen éxito su labor. Sólo la educación de los hijos, tan dificultosa y tan exigente de conocimientos y de experiencias, se lleva a cabo, en la mayoría de los casos, sin la suficiente noción de la naturaleza infantil. Amamos mucho a los niños y creemos que eso es suficiente. No, el amor paternal no basta. La complicación de la vida actual exige que para formar una generación que responda al espíritu y cultura de la época sea imprescindible ensamblar ese amor a conocimientos especiales y definidos para la educación de los niños. Y como nosotros los cristianos deseamos formar personalidades cristianas somos un poco más exigentes en este sentido.

¿Con qué nociones del conocimiento infantil va una mujer al matrimonio? ¿Sabe que aún su ánimo en el período de gestación puede tener influencia en la criatura? ¿Conoce algo de los impulsos y reacciones de un niño en su primer mes de vida? ¿Sabe que el sentido de rebeldía y capricho o el de obediencia, el niño los adquiere con mucha mayor facilidad en el primer mes de vida?

A veces una mujer lo único que sabe de niños es preparar un biberón y cambiar un pañal.

(Continúa en la página 12)

Un Avivamiento por Mejores Hogares

Por el Rdo. Tomás Rosario Ramos

Al llegar este ejemplar de Puerto Rico Evangélico a nuestro amable lector se estará celebrando el Día de las Madres y se estará en las vísperas del Día de los Padres. El primero se celebra durante el mes de mayo; el segundo a fines de junio. Una vez rechazada la propaganda comercial de que son objeto esas dos importantes celebraciones, para referirnos en junto a ambos progenitores, hablaremos sobre el hogar cristiano. Y en esto hemos de ser claros al expresar que difícilmente puede haber buenos hogares cuando el padre y la madre no son cristianos.

La principal característica de un hogar cristiano es que Cristo more en ese hogar. La salvación llegó a la casa del publicano Zaqueo el mismo día que Jesús llegó a aquel hogar. El hogar es la institución social por excelencia, la más importante de nuestra cultura cristiana. El hogar, por la función que debe de desempeñar, tiene que poseer características de divinidad. La Iglesia Cristiana con toda la importancia que tiene no se puede desempeñar eficientemente si no está respaldada por buenos hogares. La iglesia es importante, pues a falta de buenos hogares tampoco puede haber buenas escuelas, ya que son los hogares los que producen a los educadores y llenan las salas de clases con sus alumnados. El todo no puede ser bueno cuando está gangrenada alguna de sus partes.

Desde épocas muy remotas los chinos han sentido reverencia por sus antecesores y ésto les ha dado una gran técnica para el manejo del hogar. Cuando el adolescente chino está haciendo algo que es malo, a quien ofende es a sus antepasados. Si hace algo bueno, agrada a una larga línea familiar. Empero, la técnica cristiana debe de superarse a la china, pues cuando pecamos a quien ofendemos es a Dios; cuando obramos rectamente agradamos al Padre Celestial y a los hombres.

La Historia de Una Madre

En la obra de Víctor Hugo **EL 93** se nos relata la historia de una madre que tuvo que salir de su hogar a causa de la Revolución. Caminó hambrienta con sus dos hijos por densos bosques y por peligrosos despeñaderos hasta que se encontró con un capitán del Ejército Francés. Este oficial le ofreció a aquella madre una hogaza de pan, y la madre lo partió en dos mitades para que sus hijos hambrientos saciasen su necesidad.

—Ella no tiene hambre—exclamó un sargento.

—Se equivoca usted, sargento

—dijo el capitán—no olvide usted que ella es madre.

En una de esas guerras que traen tanta destrucción al mundo un joven cayó gravemente herido. Llevado al hospital más cercano se le prohibió toda clase de visitas. Solamente podían verlo el médico y la enfermera que lo asistían. Un día apareció una mujer llorosa que deseaba ver al soldado herido: era la madre, pero no se le permitió entrar. Entonces esa buena mujer se ofreció de enfermera voluntaria a condición de que le permitieran cuidar del soldado. Fue aceptada, pero el herido estaba tan grave que no pudo identificarla. Mientras el joven agonizaba y se retorcía, la improvisada enfermera le pasó la mano por el rostro, y el enfermo pudo exclamar: "Nunca sentí tan suave la mano de una enfermera". Y tenía que ser así, pues sólo la mano suave del buen Jesús puede superar la ternura de una madre.

Los Padres

Los cuidados del hogar cristiano, ora sean del padre, ora de la madre, ora de un hermano mayor, siempre son suaves y tiernos. Fue el eminente evangelista Charles Spurgeon quien dijo: "Cuando el hogar se rige por la Palabra de Dios los ángeles pueden morar con los humanos y no sentirse fuera de ambiente". Y es que un buen hogar es un pedazo de cielo. El gran Napoleón Bonaparte, pensando en hogares buenos, dijo: "Permitidle a Francia tener buenas madres, y éstas producirán buenos hijos". El gran libertador de los esclavos de América, Abraham Lincoln, pensando en su magnífico hogar de la montaña y en la ternura de su piadosa madre, se expresó así: "Todo lo que soy y todo lo que espero ser, lo debo a mi madre".

Hemos consagrado muchos poemas y prosa muy bella a la exaltación de la madre, y está muy bien que así se haya hecho. Sin embargo, hemos sido algo ingratos y hasta olvidadizos con los padres. Un padre cristiano y cumplidor de sus deberes es parte esencial para la felicidad del hogar. Hemos hecho la debida y merecida justicia a las madres, pero todavía estamos en gran deuda con los padres. Mientras la madre cuida del hogar y del niño, el padre madruga diligentemente para su faena y así procurar el pan de cada día. ¡Cuánto sufre un buen padre cuando no encuentra los medios para llevar alimento y abrigo para el hogar! Al igual que las madres, ellos procuran la felicidad para sus hijos. Desean para ellos una buena educación y seguridad de vida para el porvenir. El paga las matrículas, compra los libros, desembolsa para ropa y calzado y atiende a múltiples menesteres de su prole. Recalcamos esto cuando hablamos de padres normales, responsables y cristianos. Llegan siempre al sacrificio aquellos padres que no son desertores del hogar y comparten con su compañera la responsabilidad de los hijos.

Madre y padre forman una perfecta combinación de felicidad hogareña, pero uno y otro fallan cuando sólo procuran bienes materiales para sus hijos. Lo más importante no es procurar carreras universitarias y bienes raíces, sino forjar caracteres cristianos, diestros para enfrentarse a la vida con grandes reservas espirituales. Que se entienda siempre que paga buen dividendo buscar primeramente el Reino de Dios y su justicia. Bien caro pagan los padres que permiten que sus hijos crezcan física e intelectualmente sin brindar amparo espiritual a la prole que elos han creado.

En mayo se celebra el Día de las Madres; en junio el Día de los Padres. Ambos son merecedores de los más altos reconocimientos, no sólo una vez al año, sino cada día del año. Las dos fechas son oportunidades extraordinarias para una mejor consagración de nuestros hogares.

(Continúa en la página 11)

Vejez con

Por el Dr. Lui

Presidente Junta de Direct

Uno de los problemas más complicados que se presentan a las personas de edad avanzada tanto en los Estados Unidos como en Puerto Rico, es el de la vivienda especializada. Porque como es natural, una persona al llegar a la edad del retiro, desea llevar una vida sosegada, buscando la compañía de aquellos que por su madurez de espíritu y de carácter pueden merecerle afinidad. De ahí depende que esa persona pueda continuar siendo útil a la comunidad aprovechando esos años en obras de valor y provecho. Porque ya pasó la época en que el retirado, o persona de edad avanzada, significaba ser un inútil valetudinario. Muchas de estas personas se conservan vigorosas y pueden usar sus energías hasta bien entrada la ancianidad. No hay que creer que al llegar a los 65 años, la persona tiene que retirarse a vivir contemplativamente de los recuerdos y esperar el fin de sus días. Muchas de las obras de más valor se han llevado a cabo entrada la edad madura. Leonardo da Vinci, pintó su "La Ultima Cena" a los 77 años; Ticiano pintó su "Batalla de Lepanto" a los 98; Goethe terminó el "Fausto" a los 83; Platón profesó en su famosa Acalemia, hasta su muerte pasados los 80 años; Humbolt completó su "Cosmos" a los 90; Lord Kelvin mejoró la brújula teniendo 83 y Sócrates empezó a estudiar música a los 80. Podríamos continuar citando viejos inmortales que ya en el ocaso de la vida dieron al mundo productos de sus mentes privilegiadas.

Cuando en el 1900 los estadísticos reportaban que en los Estados Unidos la población ma-

Momento en que el Dr. Luis Adam Nazario, Presidente de la Junta de Directores de la Ciudad del Retiro firmaba el Contrato de Construcción.

Aparecen sentados el Ingeniero Reinaldo Cobos, el Contratista Ingeniero José Alberto Santos, el Dr. Nazario y el Lcdo. José Febres Silva, Director Re-

Dignidad

Adam Nazario
de la Ciudad del Retiro

gional del Departamento de Viviendas y Desarrollo Urbano. De pie el Lcdo. Esdras Cruz Dones, Arquitecto Manuel González Torres, Fausto Aresti, Israel Cruz Dones, Dr. Demetrio Cartagena, Lcdo. José R. Martínez, Lcdo. Benjamín Santana y el Sr. Narciso Olmedo.

yor de 65 años había sobrepasado los 3 millones de personas, los dirigentes del gobierno no le dieron mucha importancia a esa cifra. Pero cuando en el 1935 ya esa cantidad había sobrepasado los 7 millones entonces se pensó con más detenimiento sobre esta parte de la población que a medida que mejoran las condiciones económicas aumenta. En la actualidad esa cifra ha llegado a los 20 millones. Diariamente 1,000 personas ingresan en el grupo de los 65 años, cifra que da que pensar detenidamente. Porque cuando de una población de 190,000,000, un 10 por ciento pertenece a una sola capa poblacional, necesariamente surge una gama de problemas que hay que tratar de resolver. De ahí el Seguro Social, que trata de darle seguridad económica al longevo para que no sea una carga para los hijos y demás familiares. Y consecuentemente se han ido aprobando leyes que tienden a mejorar positivamente el futuro de esta capa de nuestra población, hasta que en estos días se ha aprobado el Proyecto Medicare, que por muchos años había tenido oposición en diversos grupos de opinión, especialmente de la Asociación Médica Americana.

Como decía Cicerón: "Cada etapa de la vida humana, excepto la última, está demarcada por límites definidos; sólo la vejez no tiene fronteras precisas y determinadas". De ahí que haya que proveer facilidades de vivienda moderna y con toda comodidad para que estas personas puedan continuar su vida ofreciendo el máximo de facultades de intelectualidad en bien de la humanidad. Puerto Rico cuenta en la actualidad 130,000 habitantes mayores de 65 años. Esta capa poblacional crece agi-

(Continúa en la página 13)

Recordando al Rdo. Ramón Morales

"Bienaventurados los que duermen en el Señor." —Apoc. 13:14.

Al escribir estas notas rendimos póstumo homenaje a la memoria del ilustre compañero de armas ministeriales que se llamó Ramón Morales Vega. Tras una larga y penosa enfermedad rindió la jornada de su existencia en este mundo, en la tarde del día 22 de marzo de 1966.

Natural de Yauco y en pleno desarrollo de su juventud se trasladó a Guayanilla haciendo de esta gentil comunidad su segunda cuna. Allí conoció a la joven Cándida Torres, con quien se unió en santo matrimonio procreando una familia que hoy hace honor a la memoria de su noble padre así como a la sociedad puertorriqueña.

La noticia de su fallecimiento corrió vertiginosamente por todo el ámbito de nuestra Iglesia Evangélica Unida de Puerto Rico, en cuya denominación había rendido un ministerio honroso como fiel siervo de Dios.

Trasladado su inerte cuerpo a la ciudad de Yauco en donde él había ejercido su pastorado por espacio de 18 años consecutivos se le rindieron los honores de rigor. La respetable Logia Masónica de Yauco trasladó su cadáver al místico salón donde el Rdo. Morales Vega había servido en su capacidad de Venerable Maestro. Luego en la Iglesia Evangélica Unida, donde su voz potente y siempre didáctica había proclamado el Evangelio del Redentor, el grupo de ministros presentes le rindieron en solemne manifestación el testimonio de afecto y reconocimiento. En la sagrada necrópolis de Yauco, varios profesionales destacaron los valores de la personalidad del fenecido varón de Dios en una demostración de muy sentido duelo por la partida del insigne varón que ha pasado a las moradas eternas.

—Rdo. Antolín Castillo

Falleció Rdo. D. P. Barrett

En reciente fecha nos llega la infausta noticia del fallecimiento del misionero evangélico Rdo. David P. Barrett. Este consagrado varón de Dios llegó a Puerto Rico junto a su fiel compañera, en enero del año 1901. estableciendo su residencia en la ciudad de Ponce. Desde su arribo a la isla desplegó su actividad misionera como mensajero de Dios y como legítimo representante de la Junta Misionera de lo que entonces era Misión Cristiana.

Como visionario del Reino extendió sus actividades a los pueblos de Salinas y Santa Isabel, donde pudo lograr cimentar dos congregaciones que al sumarse con la organización de una gran iglesia en Ponce, constituyen en el día de hoy un recuerdo monumental a la obra misionera realizada por el misionero que hoy descansa en la paz del Señor. Como un valioso aditamento a la obra que señalamos en esta breve reseña se levanta en la jurisdicción de Juana Díaz en sitio denominado Arús, una capilla que se mantiene en pie de acción evangelizadora.

Su espíritu ecuménico se deja sentir positivamente en el proyecto de unión orgánica de las Iglesias Congregacionales Cristianas y Hermanos Unidos en Cristo. Su clara voz de admonición y consejo siempre constituyó base de acercamiento hasta ver consumada la unión de las iglesias ya mencionadar. El día 28 de enero del año 1931 en la ciudad de Fajardo al constituirse las tres denominaciones y proclamar la existencia de la Iglesia Evangélica Unida de Puerto Rico, el Rdo. D. P. Barrett, el Dr. Charles I. Mohler y el Dr. P. W. Drury se estrecharon las manos en testimonio de lealtad a los principios en la Sagrada Palabra de Dios y la teología común a los tres cuerpos denominacionales que desde aquella memorable fecha proclamó a la Iglesia Evangélica Unida de Puerto Rico, como una entidad denominacional.

Al escribir esta nota rendimos póstumo homenaje al gran paladín del Evangelio que se llamó Rdo. David P. Barrett.

—Rdo. Antolín Castillo

Rdo. Isidro Díaz Celebra sus Bodas de Plata Ministeriales

El domingo 24 de abril los miembros de la Iglesia Discípulos de Cristo, de Santurce, en la parada 26, celebraron el día de su pastor, el reverendo Isidro Díaz López.

Hace 25 años, la Misión Discípulos de Cristo en Puerto Rico, encomendó la tarea de levantar una congregación y fundar una iglesia al reverendo Isidro Díaz López y su esposa doña María Nieves de Díaz.

Para esta tarea no se proveyó de otros recursos que el material humano, los misioneros del Señor, el pastor y su compañera. Sin miembros, sin sitio de adoración, sin casa pastoral, con tres hijas pequeñas y una por nacer, la tarea era una verdadera obra de fe.

Rdo. Isidro Díaz López

Veinticinco años más tarde la Iglesia Discípulos de Cristo de San Juan celebra el jubileo de plata del pastor que atiende la congregación y de su esposa que es la principal de la Academia Discípulos de Cristo.

Esta institución educativa tiene estudiantes desde kindergarten hasta la escuela intermedia en un edificio que fue inaugurado recientemente.

El reverendo Isidro Díaz López es natural de Naranjito. Cursó estudios en la Universisdasd de Puerto Rico y se graduó del Seminario Evangélico. Ha cooperado con los movimientos cívicos en beneficio de la comunidad y ha trabajado en colaboración con las escuelas públicas, especialmente con la Asociación de Maestros. Es miembro de la Masonería puertorriqueña.

En el campo de las actividades evangélicas el reverendo Isidro Díaz López se ha destacado como líder interdenominacional desde los tiempos de la antigua Unión Evangélica, más tarde en la Asociación de Iglesias Evangélicas y luego en el Concilio Evangélico de Puerto Rico.

UN AVIVAMIENTO . . .

(Viene de la página 7)

Son buenas fechas para levantar el altar familiar e insuflarlo del fuego del Espíritu si es que éste está apagado. De la eficacia espiritual del hogar cristiano dependerá la iglesia de la cual formamos parte, pues esto tiene que ser axiomático: buenos hogares producirán buenas iglesias. Hogares flojos y frívolos, producirán iglesias muertas y llenas de hojarasca. De la misma manera que no puede haber buenas iglesias sin Cristo. tampoco puede haber buenos hogares sin la presencia y sin la bendición de Dios.

Nuestro tiempo requiere un avivamiento por mejores hogares El Día de las Madres y el Día de los Padres deben de descargarse de tanta propaganda comercial, y ser tornados más en serio, con mayor reverencia, en un elevado clima de recogimiento, de santidad y de vida espiritual.

En las relaciones del hogar cristiano hay deberes de los padres hacia los hijos, y de éstos hacia sus progenitores. A los hijos les dice la Escritura: "Honra a tu padre yo tu madre, que es el primer mandamiento con promesa. Para que te vaya bien, y seas de larga vida sobre la tierra". Y a los padres les dice así: "Y vosotros padres, no provoquéis a ira a vuestros hijos, sino criadlos en disciplina y amonestación del Señor".

Hagamos hogares cristianos en los cuales la autoridad de Cristo sea suprema, y ya veremos cuántos cambios han de operarse en todas nuestras instituciones y en la sociedad a la cual estamos en el deber de servir. Según el decir de Lamartine, la familia es evidentemente un complemento de nosotros mismos, más grande que nosotros mismos, que existe antes que nosotros y nos sobrevivira con lo que de mejor hay en nosotros.

EL HOGAR QUE YO . . .

(Viene de la página 5)

Pero generalmente la ignorancia y el desinterés es mucho mayor en el hombre. Los hombres en su casi totalidad dan por sentado que las que tienen que educar a los hijos son las mujeres. Así como muchas mujeres piensan que el que tiene que imponer la pena o el castigo es el hombre y por eso dicen al niño: "se lo voy a contar a papá para que te castigue".

Esto de la educación de los hijos es tarea común. Pero es una tarea que comienza mucho antes que los hijos lleguen y mucho antes del matrimonio. Comienza con el concepto de la vida, con el concepto de una personalidad y con la preparación previa necesaria para transmitir tal concepto. Y debiéramos marginar que en esto de la educación de los niños es donde más se advierte el problema de los matrimonios mixtos. Si queremos que nuestros hijos lleguen a ser personalidades cristianas hemos de darles un hogar capaz de formarlas.

De aquí ya no hay más que un paso para decir que el ideal cristiano. Y no creo que un cristiano pueda soñar con menos ni conformarse con menos que con un hogar cristiano. Pero, ¿qué es un hogar cristiano? No lo es simplemente por el hecho de que él y ella se casaron en una iglesia cristiana, o porque cuando nacieron los hijos éstos fueron presentados al Señor o bautizados en una iglesia cristiana. Lo que hace cristiano a un hogar, antes que nada, es la relación que mantenemos con Cristo. Es decir, un hogar donde Jesús ocupa la parte más importante. No porque haya una imagen de Cristo en un lugar preponderante, sino porque el espíritu de Cristo reine en todas las relaciones y en todas las decisiones.

Cuando comencé a tratar el tema dije que el matrimonio es una aventura de colaboración, donde nadie es jefe, nadie es dueño. Si para algo tengo que rectificar mis palabras es para decir que Jesús es el Jefe, Jesús es el Amo, Jesús es el Señor, en un hogar verdaderamente cristiano.

Un hogar cristiano es uno que dedica alguna parte del tiempo al cultivo de la vida espiritual de todos los miembros. Cuando se discutió tanto en estos últimos tiempos el asunto de la enseñanza religiosa, manifestábamos nuestra posición como cristianos: la religión tiene que ser enseñada en los templos y en los hogares. En los templos evangélicos toman a nuestros niños de una a tres horas semanales para enseñarles religión. Los padres evangélicos no debieran conformarse con eso. El hogar cristiano debe suplir lo que falta de enseñanza y debe estimular la que el niño ha recibido en el templo. Un hogar cristiano es un templo. No entendemos la frase de Pablo en sus salutaciones epistolares "la Iglesia que está en tu casa", si no pensamos que un hogar cristiano es parte de la Iglesia. La Iglesia no se termina con la disgregación de los cuerpos de los hermanos que se reunieron el domingo. La Iglesia es la congregación de los creyentes en Cristo Jesús, estén éstos en el templo o en su casa.

Debe haber oportunidad en el hogar para que todos los miembros del hogar tengan juntos sus momentos de devoción. Así como es importante el alimento para el cuerpo y no concebiríamos que desde el más grande al más pequeño se lo consiguieran cómo y dónde pudieran, el alimento para el espíritu es indispensable en el hogar. En un hogar cristiano no faltará el momento y el lugar durante el día para que nuestros espíritus se nutran del pan de vida y para

(Continúa en la página 15)

VEJEZ CON DIGNIDAD

(Viene de la página 9)

tadamente y se estima que para 1975 llegue a los 240,000 habitantes.

En el 1959 se aprobó en el Congreso de los Estados Unidos una ley mediante la cual la Administración Federal de Viviendas y Hogares, hace préstamos a instituciones privadas para construir facilidades de vivienda especializada para personas que hayan pasado los 62 años (Senior Citizens). En Puerto Rico no se habían aprovechado los beneficios de esta ley hasta que la Asociación Pro-Hospital Evangélico de Puerto Rico planificó para construir la CIUDAD DEL RETIRO, noble institución que estará al servicio de las personas de edad avanzada. Ya el Departamento de Vivienda y Desarrollo Urbano en Washington aprobó un préstamo por la cantidad de $1,310,000 para su construcción. Esta Institución estará ubicada en la Avenida Roosevelt en Puerto Nuevo, detrás de la Iglesia Católica, La Guadalupe en un predio de terreno de 8,800 metros cuadrados, terreno que la Asociación Pro Hospital Evangélico compró al Estado Libre Asociado. Originalmente esta Asociación compró 15,000 metros cuadrados para construir un hospital general, pero debido a que el Secretario de Salud está usando los fondos federales de la Ley Hill-Burton, para la construcción de facilidades hospitalarias del Gobierno, pensó en adelantar este proyecto en una parte de los terrenos. Para obtener el permiso de construcción hubo que enmendar la ley original durante el año 1963 y que fue firmada por el Hon. Gobernador de Puerto Rico, Sr. Luis Muñoz Marín.

La Ciudad del Retiro

La Ciudad del Retiro será una institución para ciudadanos que hayan cumplido los 62 años, donde puedan pasar parte de su vida en un ambiente tranquilo, cómodo y acogedor; donde puedan usar sus energías en tareas de provecho para la comunidad. Esta Institución se construirá por etapas. La primera etapa constará de 92 apartamientos de una habitación y de eficiencia, con cocina y cuarto de baño. Eventualmente se construirá otra etapa que completará los 200 apartamientos.

En la construcción se han provisto comodidades excepcionales para que sus moradores lleven una vida entretenida y provechosa. Su arquitecto Sr. Manuel E. González Torres se ha esmerado en que el diseño del edificio sea lo más funcional posible para esta clase de personas. El edificio será de tipo redondo evitando así los pasillos largos. Cada apartamiento tendrá su balcón exterior para que se puedan captar las bellezas de la naturaleza circundante. Se adoptarán las más previsoras medidas de seguridad evitando el uso de materiales resbaladizos en los pasillos y baños. La Ciudad del Retiro estará dotada de una amplia y cómoda cafetería, biblioteca, enfermería, salones de recreo para juegos de pasatiempos; un amplio salón comunal para actividades religiosas, culturales y cívicas y proyección de películas. También habrá talleres de ebanistería, cerámica, jardines y huertos con el fin de hacer agradable y entretenida la permanencia de los inquilinos en la institución.

La Administración desarrolla-

(Continúa en la página 15)

ATALAYA

Por ASIEL

El otro día alguien comentó y con mucha razón, que si el gobierno se diera cuenta de la importancia de la religión en la comunidad, no demostraría tanta indiferencia y apatía hacia las actividades religiosas. Solo les basta observar como un niño, un adolescente, un adulto que asiste a la iglesia, no importa cual sea, respeta las leyes, no cae víctima de las drogas, no desafía las autoridades, etc., etc. Son millones los que el gobierno de Puerto Rico gasta anualmente en esos menesteres y cada vez el crimen, las drogas, los los robos, etc. siguen en aumento. No sucedería ésto si tuviéramos más jóvenes asistiendo a las iglesias, si hubiera líderes más íntegros y honrados que no se avergonzaran de ir a la iglesia, y decir que tienen una religión. Sería un estímulo para los jóvenes ver que nuestros líderes políticos, educativos y de la comunidad comparten también experiencias religiosas junto a ellos. Y tal vez serían miles de dólares los que el gobierno economizaría combatiendo el crimen. Se podría usar ese dinero para hospitales, y para combatir la pobreza, el desempleo, etc. Las iglesias estarían más llenas y las cárceles y los tribunales de justicia más vacíos. A tono con estos comentarios está un titular reciente del periódico "El Mundo" que lee como sigue: "Alegan Falta de Religión, Moral Son Factores en Auge Narcomanía"

La integridad le costó al actor Jack Palance la suma de $150.000. El, defendiendo sus convicciones, se negó a hacer el papel de segregacionista en una nueva película en que tenía que apalear a un negro. ¡Qué buen ejemplo nos da este actor!

Una noticia que nos viene de Detroit, Michigan nos dice que George Archibald y su novia Edna contraen matrimonio después de 63 años de separación. El tiene 82 y ella 80. Se conocieron cuando él tenía 17 y ella 15.

En la Iglesia Católica de Santa María de los Angeles en la Avenida De Diego en Puerto Nuevo se representó con mucho éxito el drama de "La Pasión" durante la Semana Santa. Participaron más de 200 feligreses y ellos mismos prepararon la escenografía, el vestuario, etc. Esta noticia nos recuerda los dramas que se presentaban en las iglesias protestantes en Navidad, Día de las Madres, Semana Santa, etc. Eran dramas muy bonitos donde participaban casi todos los jóvenes de la iglesia y en los pueblos pequeños resultaban un gran acontecimiento. ¿Por qué ya las iglesias nuestras no presentan dramas? Pasamos la pregunta a los jóvenes evangélicos.

La señorita Patrice Gaunder, Miss America Junior de 18 años de edad, de Michigan, culpa a los padres por la delincuencia juvenil. Dice que los adolescentes tienden a imitar a los adultos, principalmente a los padres, y cuando se dan cuenta que ellos predican una cosa y hacen otra se sienten confundidos y descontentos. Añade la Srta. Gaunder que este es un mundo algo confuso para la gente joven. "Nuestros padres." dice ella, "nos prohiben fumar y ellos fuman, nos prohiben beber y ellos beben, nos envían a la iglesia y ellos no van, ponen mayor énfasis en las notas que en lo que aprendemos en los cursos." Como el origen de muchos de los problemas de la juventud puede encontrarse en los hogares le pasamos la nota a los padres de jóvenes adolescentes.

La colocación de la primera piedra para la "Ciudad del Retiro", proyecto de 92 viviendas para personas de edad avanzada, se llevará a cabo el domingo 22 de mayo por la tarde. El Presidente de la Junta de Directores lo es el Dr. Luis Adam Nazario, miembro de la Iglesia Presbiteriana de San Juan.

Monseñor Luis Aponte Martínez ha enviado una felicitación al Movimiento Pro Un Mundo Mejor, con motivo del memorando que dicho movimiento ha enviado a planificadores, arquitectos y técnicos que bregan con cuestiones del hogar pidiendo que se mantenga el **comedor** en las residencias modernas, la habitación que mantiene unida a la familia a la hora de las comidas. Nos unimos a Monseñor Aponte en esta felicitación y añadimos que no solamente se mantenga el **comedor**, sino que en cada **comedor** haya un altar familiar para las devociones diarias de la familia en vez de un bar para servir cocteles.

Su colaboración para el Hogar del Niño será muy apreciada. Puede enviarla al Apartado 729, Hato Rey, Puerto Rico. El Presidente de Campaña este año lo es el Dr. Carlos J. Lastra.

EL HOGAR QUE YO . . .

(Viene de la página 12)

que nuestras almas se sientan verdaderamente unidas por la comunión con Cristo.

Jesús una vez dijo, refiriéndose a su familia: "Mi madre y mis hermanos son aquellos que hacen la voluntad de mi Padre que está en los cielos". Sin esta clase de vínculo espiritual, la común fe en Jesucristo y el cumplimiento de la voluntad de Dios, no hay verdadera familia ni verdadero hogar. Habrá casa, habrá pensión, pero no hogar. Seremos como los compañeros de un viaje, cuando el vehículo llega a su destino se terminó la relación.

Un hogar cristiano es solamente aquel en que Cristo vive y reina en las relaciones, en las decisiones y en la vida de todos y cada uno de los miembros de la familia.

Y yo creo que esto no es una utopía, un simple ideal; yo creo que esto es realizable. Creo en la realidad del Reino de Dios, en que el Reino de Dios viene. El hogar cristiano debe ser una síntesis del Reino, la demostración de que es realizable y la mejor contribución que podemos hacer al advenimiento del Reino de Dios sobre la tierra.

Un hogar cristiano es posible, pero la base del hogar cristiano es el ideal de compañero o compañera con quien realizarlo. No formaremos hogares cristianos sino con un hombre o una mujer con una experiencia personal de Cristo y con un concepto y una filosofía cristiana de la vida, del trabajo, de la educación y del hogar.

Mis amigos jóvenes, deseo para todos ustedes la más completa felicidad cuando formen sus hogares, pero sé por conocimiento y por experiencia que el hombre y la mujer sólo son felices cuando realizan su ideal; y si no pueden realizarlo, manteniéndolo en alto, pero nunca sacrificándolo o renunciando a él.

Con respecto a mi propio hogar trato, con la ayuda de Dios, de concretar los sueños, pero para todos ustedes, éste que he descrito, es el hogar que yo soñé. ¡Que Dios os lo conceda!

Reproducido de
"Educación Cristiana"

VEJEZ CON DIGNIDAD

(Viene de la página 13)

rá actividades sociales, culturales y religiosas, tales como conferencias, programas musicales, conciertos, actos religiosos, exhibiciones de arte, jiras, concursos. Además habrá facilidades para clases de costura, pintura, cerámica y artes manuales. Para llevar a cabo esta labor se recabará la cooperación de la comunidad en general, de la Secretaría de Educación, del Comité de Gericultura, de las Asociaciones de Edad de Oro, de las Iglesias, de las Logias, etc. Estas actividades serán supervisadas por Comités de Damas Auxiliares y por los mismos inquilinos.

El contrato de construcción se adjudicó al contratista Sr. José Alberto Santos por la suma de $1,166,000 el día 1 de abril. Se invita a todos los evangélicos de Puerto Rico y al público en general para el gran **Acto de Colocación de la Primera Piedra** que se celebrará en los terrenos de la Ciudad del Retiro en la tarde del domingo **22 de mayo.** Se espera que esta gran institución, la primera de su clase en Puerto Rico, sea inaugurada en el verano de 1967.

Los directores de la Ciudad del Retiro se sentirán muy complacidos si pueden ofrecer a las personas de edad avanzada un hogar donde haya amor cristiano, en ambiente lleno de tranquilidad, donde el longevo no se sienta abandonado y pueda continuar aprovechando sus energías para bien de la comunidad.

La Junta de Directores de LA CIUDAD DEL RETIRO está compuesta por: Dr. Luis Adam Nazario, presidente; Dr. Demetrio Cartagena, Vice-presidente; Sr. Miguel Mercado Roca, Secretario; Rev. Efraín Santiago, Tesorero; y Vocales: Dr. José Rodríguez Pastor, Sr. Angel Vázquez Hernández, Lcda. Emily Dixon de Ruiz, Lcdo. Benjamín Santana, Lcdo. José R. Martínez Alvarez, Sr. Eloy Estrada Fornet, Sra. Rosalina R. Nazario y Sr. Narciso Olmedo.

LA RENOVACION . . .

(Viene de la página 2)

la cual es estar en el mundo reconociendo, proclamando, y viviendo de acuerdo a, el Señorío, de Jesucristo sobre toda la historia.

Pero aunque esto no significa que laicismo, la eliminación de los cargos pastorales, sí implica una renovación de nuestra comprensión de la labor pastoral. La responsabilidad de los pastores no debe ser preparar a los laicos para estar lo menos posible dentro del mundo. Por el contrario, debe ser concebida como en ayudar a los laicos a descubrir la "pertinencia secular del evangelio", las implicaciones que su fe cristiana tiene para su vida vocacional secular.

PORTE PAGADO — POST-PAID

Enviado por:
PUERTO RICO EVANGELICO
Apartado 744, Río Piedras, P. R. 00928

Accepted as second class matter
at the Post Office in San Juan
Puerto Rico 00902

GRAFICAS DEL CULTO DE RESURRECCION EN EL ESTADIO HIRAM BITHORN AUSPICIADO POR EL CONCILIO EVANGELICO

(1) Vista parcial de la multitud que asistió al acto.

(2) Momento en que el Rdo. Francisco Colón Brunet ofrecía la oración de invocación.

PUERTO RICO EVANGELICO

AÑO 54 MAYO DE 1966 NUMERO 1132

DR. NELS F. S. FERRE.

Vea "Nuestra Portada" en la página 15

DIRECTORIO

REVISTA
PUERTO RICO EVANGELICO
Apartado 744, Río Piedras, P. R.
00928

Oficinas

Edificio Centro Evangélico
Robles 54, Río Piedras, P. R.
00925

Teléfono: 765-1150

Junta Editorial

Jorge N. Cintrón
T. Rosario Ramos
Miguel Limardo

Junta de Publicación

Gilberto Robles
Presidente

PUERTO RICO EVANGELICO es el órgano oficial de las denominaciones evangélicas. Bautista, Discípulos de Cristo, Presbiteriana Unida, Metodista y Evangélica Unida de P. R.

Se publica mensualmente en la Imprenta Puerto Rico Evangélico, Robles 54, Río Piedras, Puerto Rico.

Admitido como correspondencia de segunda clase en las oficinas de correo de Ponce, P. R. el 10 de junio de 1912. Franqueo de segunda clase pagado en el correo de San Juan, P. R. Precio de suscripción: $2.00 al año.

Entered as second-class matter at the Post-office in Ponce, P. R., in June 10 1912. Postage paid at the Post-office in San Juan, P. R. Subscription price, $2.00 a year.

IMPRENTA
PUERTO RICO EVANGELICO

Centro Evangélico
Robles 54 — Apartado 744
Río Piedras, P. R. 00928
Teléfono: 766-3435

Moisés Castillo, Administrador

A LOS SUSCRIPTORES

1. Informe correctamente su nueva dirección.
2. Pague la suscripción al agente local por adelantado.
3. Los suscritores individuales deben pagar al recibo del envío de vencimiento.

El Ministerio de la Enseñanza

Por el Rdo. Félix Castro Rodríguez

La **enseñanza** tiene una significación mayúscula en el programa de nuestras iglesias. Jesús fue llamado Maestro más de 60 veces en los Evangelios. En sus últimas instrucciones a los discípulos les dice: "Enseñándoles que guarden . . . " Las iglesias primitivas tenían el ministerio de la enseñanza como un medio para acentuar y **apuntalar** las nuevas ideas proclamadas. El Apóstol Pablo menciona los ministerios del Maestro en paridad con el de **profeta, evangelista, apóstol** y **pastor** (I Corintios 12: 28; Efesios 4:11).

Aquellas congregaciones donde se ha debilitado el ministerio de la enseñanza se han convertido en túneles: **personas que entran, personas que salen.** Si la iglesia quiere conservar a su membresía **unida, activa** y **consagrada,** debe planear una escuela permanente. Así se acabarán aquellos hermanos que son como "niños fluctuantes, llevados por todo viento de doctrina" o como **"cañas meneadas por el viento."** También prepararemos a nuestros líderes. El estudio tiene que ir acompañado de la oración. La persona que ora sin estudiar se puede convertir en **fanático;** el que estudia sin orar se puede convertir en un literalista. Ambas cosas, la oración y el estudio de la Biblia van unidas.

La educación cristiana complementa en todos sus aspectos la obra comenzada en la proclamación y testimonio. A veces tenemos que bregar con problemas muy serios en la obra. Las campañas evangelísticas nos dejan grupos de hermanos que han recibido el Evangelio en dósis mínimas. Luego, esos hermanos quedan inoculados contra todo progreso y crecimiento en el Evangelio. Creen tenerlo todo. Los ponemos en las listas de los simpatizadores. Ahí quedan por años. De hecho son la gente más vacía, más difícil de alcanzar con el Evangelio. En esa situación la educación cristiana puede contribuir y tiene una gran labor que hacer si se aplica debidamente.

El Dr. Guillermo L. Wonderly, Secretario del Departamento de Traducciones de las Sociedades Bíblicas en América Latina, se ha alarmado sobre la presente condición del ministerio de la enseñanza entre las iglesias latinas. En la revista "El Predicador", edición abril-junio de 1964, señala el referido hermano que hay mucha **confusión** sobre las distintas creencias, principios morales, filosofía de vida y conceptos denominacionales.

Sugiero lo siguiente para un programa planificado e intenso en la educación cristiana:

1. Que cada iglesia tenga su comité o junta de educación cristiana con una programación anual.

2. Que se organicen, en forma permanente, cursos especiales para candidatos al bautismo.

3. Que se organicen cursos preparatorios para líderes laicos de la Iglesia.

4. Que se organicen institutos permanentes distritales para preparar aquellos líderes que puedan asumir posiciones mayores en la obra. Que se organice esta actividad en escala profesional: con créditos, libros de textos, graduaciones y todo aquello que los estabilicen.

(Continúa en la página 15)

UNA TAREA INCONCLUSA

Por el Rdo. Juan Antonio Franco

La educación es un aspecto esencial en la misión de la iglesia. Esta es la labor de ayudar a encauzar nuestras vidas mediante el entendimiento de las doctrinas fundamentales de la fe cristiana y la vivencia de las implicaciones de la fe y el amor en el seno de la comunidad.

Nuestra iglesia está interesada en proveer los mejores recursos para la educación de nuestros hermanos en todos los niveles, desde los más viejos, hasta los niños. El Comité de Educación Cristiana junto al Comité de Programa ha de iniciar unos seminarios de preparación de líderes en trabajo con la juventud, tanto de nuestra iglesia, como de la comunidad. Además, bajo la dirección de un grupo de laicos y el pastor, están organizando los grupos de adultos de tres sectores para el estudio de la Palabra, la realización de una obra evangelística más efectiva y la participación en los problemas sociales de la comunidad. Tenemos cifradas nuestras esperanzas en estos programas de carácter docente con el interés de que cada uno de los miembros de nuestra iglesia pueda colaborar en la tarea de renovación que nos hemos propuesto.

Es cierto que no podemos idolatrar la educación, pero no menos cierto es que la iglesia no es la iglesia si deja de cumplir su ministerio docente. En este empeño pedagógico deseamos recalcar el **diálogo** como una dimensión fundamental de la educación cristiana. Deseamos hablar, comentar, discutir todo lo que atañe a la fe y a la misión que nos corresponde cumplir como testigos de Jesucristo. Sabemos que el Espíritu Santo ha de hablarnos a través de nuestro diálogo en la fe.

Para concluir, quisiéramos referirnos a una larga cita al ministerio docente tal cual lo entiende James Smart, uno de los educadores cristianos más distinguidos de nuestro tiempo:

"La existencia de la educación cristiana como un campo específico de estudio y de acción en la iglesia, se basa en la presunción de que la iglesia de Jesucristo tiene, por necesidad, una función docente. La iglesia debe enseñar, tanto como predicar o, de lo contrario, no será iglesia. La responsabiilidad por la enseñanza descansa **sobre la iglesia toda,** aunque sólo algunos de sus miembros asumen tareas educativas específicas, de la misma manera que la responsabilidad por el mantenimiento de la predicación pura del evangelio y la debida observancia de los sacramentos, descansa sobre la iglesia toda, aunque sólo un número limitado de personas es llamado a predicar y administrar los sacramentos. La enseñanza pertenece a la esencia de la iglesia, y una iglesia que descuida esta función docente ha perdido algo que es indispensable a su naturaleza como iglesia. Es una iglesia defectuosa la que falla en este punto, así como es defectuosa la iglesia en la cual el evangelio cesa de ser predicado en su pureza, o la iglesia en la cual los sacramentos dejan de ser administrados debidamente." (El Ministerio Docente de la Iglesia).

EN ESTA EDICION

El tema de la Educación Cristiana ocupa la atención de los lectores en esta edición.

Nos preocupa el estancamiento del programa de educación cristiana en las iglesias evangélicas.

Pastores y laicos tienen la responsabilidad de informarse sobre la revolución que se ha venido desarrollando en la educación cristiana en sus fundamentos bíblicos, teológicos y psicológicos.

El creciente desarrollo del nivel educativo de nuestras congregaciones no tolerará una educación cristiana obsoleta en su teología, en su uso de la Biblia y en su metodología de la enseñanza.

Sugerimos a todos que compren y lean el libro "El Ministerio Docente de la Iglesia", por James D. Smart, como una introducción al tema.

El niño y sus necesidades

por Reuel L. Howe

La educación cristiana siente la tensión que hay entre la responsabilidad de enseñar el contenido de la fe cristiana y la responsabilidad de provocar encuentros personales y sociales que hacen preguntas cruciales del evangelio y proveen oportunidades para su expresión.

La tensión entre la materia y el encuentro es necesaria porque son complementarias. Cuando el contenido de la tradición se pierde, se pierde el significado del encuentro, y cuando el encuentro se pierde, la tradición se vuelve estéril e idolátrica. El educador cristiano, por consiguiente, no puede escoger entre ellos. Debemos mantenerlos en tensión complementaria.

A veces elegimos la transmisión del contenido.

Entonces se cree que el propósito de la educación cristiana es imponer al niño una serie de conocimientos. Al niño no se lo mira como tal, sino como a un futuro adulto que algún día será capaz de entender y aplicar el conocimiento religioso que ahora se le enseña.

La debilidad de este punto de vista de la educación cristiana es que ignora el poder del evangelio y su naturaleza de encarnación, ignora la realidad presente del niño, que es una persona que confía, desconfía y actúa.

La Naturaleza Humana

Lo que es la necesidad humana solamente puede entenderse en relación a la naturaleza del hombre comprendida en términos del origen de su ser.

A — Fue hecho a la imagen de Dios, que es amor. El amor es tanto personal como de relación. Un individuo nace de una relación y entrando en una relación.

B — Dios nos creó para vivir en relación los unos con los otros y con El, y dependemos de esta estructura para que la vida tenga significado.

Nuestro medio ambiente más importante es el mundo donde viven las personas. El mundo de las cosas obtiene su significado del mundo de las personas.

La relación entre el individuo y el medio ambiente es dialéctica. Cuando nace un ser humano, deja el intercambio biológico de la matriz por el intercambio del sistema social de su mundo donde sus capacidades que aumentan gradualmente se encuentran con las oportunidades y limitaciones de su cultura. La aparición de la persona, por consiguiente, resulta del diálogo entre sí mismo y su medio ambiente, entre su ser autónomo que se va desarrollando y la comunidad que el dirige y de la cual depende.

El diálogo no siempre es agradable —también está lleno de tensiones y conflictos.

Lo que ocurre entre el individuo y su medio ambiente de personas es un currículum muy importante para aprender.

La pregunta es: ¿reconocerán esto sus mentores y le ayudarán a usarlo?

¿Lo utilizarán los educadores cristianos?

El individuo está relacionado en dos formas con las personas:

1. Depende de ellas — a) Para ser aceptado y amado. b) Para aprender las estructuras de la disciplina para la vida.

2. Es responsable por las personas: a) Para aceptar y amar a otros. b) Para enseñar las estructuras de la disciplina para la vida.

Las Necesidades Específicas del Niño

A — La necesidad de ser aceptado como persona. Aceptación no significa aprobación. Significa ser aceptados como personas de valor a pesar de lo que hagamos. Porque el ser aceptado incluye tanto la afirmación como juicio, la aceptación nos da la seguridad de enfrentarnos con la verdad acerca de nosotros mismos. Porque somos aceptados podemos aceptar lo que hay de inaceptable en nosotros, arrepentirnos, confesarlo, y recibir perdón.

B — La necesidad de ser amados para que a nuestra vez nos podamos amar y seamos capaces de satisfacer una necesidad ulterior — la necesidad de amar a otros. La habilidad de amar es el resultado de ser amados. "Amamos porque El nos amó primero" (I Juan 4:19).

Nuestras primeras experiencias de ser amados son de relación: Se nos alimentó y se nos cuidó y así adquirimos un significado del cual la palabra amor es un símbolo.

A causa de esta experiencia aprendimos a confiar y a distanciarnos de aquellos cuyo amor necesitamos para poder desarrollar nuestra personalidad y para ser capaces de aventurarnos en el riesgo de amar a otros.

Nuestro problema humano es que más necesitamos ser amados cuando menos agradables somos. El amor humano, en última instancia, es desigual a esta demanda. Se necesita un salvador cuyo poder de amor corte las ambigüedades del amor humano.

C — La necesidad de disciplina. De esta experiencia de amor y aceptación el individuo adquiere un sentido de confianza, y comienza a ser una persona autónoma. Su lucha entre la dependencia y la autonomía, que es necesaria para que se convierta en una persona, reclama una relación protectora, conductora y permisiva. El "corralito" del bebé es una ilustración: provee una estructura con libertad y limitaciones.

El niño acepta el "corralito" y también se rebela contra él, lo mismo que con la ley, la autoridad, Dios.

La raíz de la desunión y distanciamiento del hombre es su incapacidad de aceptar y obedecer la ley que está implícita en su relación con Dios y su hermano y que fue necesario hacer explícita.

Las necesidades del niño son responsabilidad de la Iglesia porque presentan la pregunta existencial para la cual el Evangelio tiene la respuesta.

(Este es el primer artículo de tres conferencias presentado por el autor en la consulta mundial acerca del trabajo con niños, en Irlanda, en 1962 bajo el título general "El niño, en el mundo de hoy". Los otros dos titulados respectivamente "El niño, el mundo, y el evangelio", y "Ayudar a los niños se convierte en una parte de la hermandad, obra y servicio de la iglesia" aparecerán en próximos números de esta revista).

Educando al Cristiano Para Su Misión

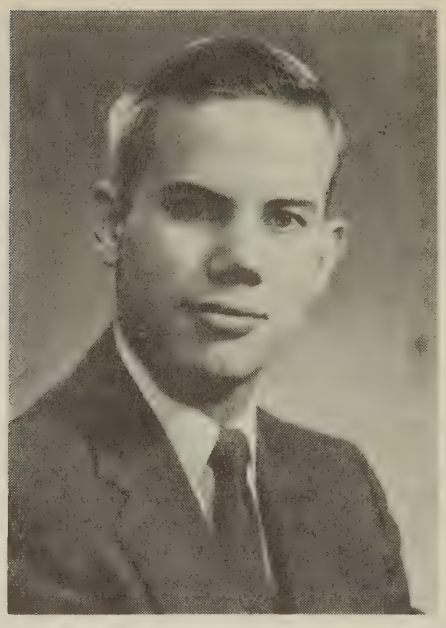

Por Jorge V. Pixley*

Profesor del Seminario Evangélico de Puerto Rico

Así dice el Dios Yahveh,
quien crea los cielos y los extiende,
quien forma la tierra y lo que de ella brota,
quien da aliento al pueblo que en ella habita,
y espíritu a los que andan en ella:

Yo soy Yahveh: Te he llamado en justicia,
te he asido de la mano,
te he guardado y te he dado por pacto del pueblo,
por luz de las naciones,
para abrir ojos de ciegos,
y sacar de la prisión al encarcelado,
del presidio a los moradores de la oscuridad.
Yo soy Yahveh. Ese es mi nombre.
Mi gloria no la doy a otro,
ni mi loor a los ídolos.
Mis dichos anteriores, ¡he aquí pasaron!
y revelo ahora cosas nuevas,
antes que broten te las hago saber.

—Isaías 42:5-9

Según este profeta, cuando Dios escoge una nación para sí, cuando El llama a un pueblo y lo toma de la mano, es para una misión. Dios da salvación a todas las naciones, a los ciegos, a los encarcelados. Pero escoge a un pueblo entre los pueblos del mundo para ser testigo de esa salvación. Ser escogido no equivale a ser salvado, sino a ser comisionado.

El propósito de la educación cristiana no es preparar un pueblo bueno y religioso para Dios. Pues no es la primera obligación del pueblo escogido por Dios el perfeccionarse a sí mismo, sino el dar fiel testimonio a la soberana perfección de su Dios. Así lo afirma Efesios 3:8-11:

> A mí, que soy menos que el más pequeño de todos los santos, me fue dada esta gracia de anunciar entre los gentiles el evangelio de las inescrutables riquezas de Cristo, y de aclarar a todos cuál sea la dispensación del misterio escondido desde los siglos en Dios, que creó todas las cosas; para que la multiforme sabiduría de Dios sea ahora dada a conocer por medio de la iglesia a los principados y potestades en los lugares celestiales, conforme al propósito eterno que hizo en Cristo Jesús nuestro Señor.

Dios ha revelado en Cristo Jesús su eterno propósito de que todas las cosas sean reunidas a El (Efesios 1:10), y ha encomendado el misterio a la iglesia no para que quede allí depositado sino para que la iglesia lo dé a conocer, aún a los principados y potestades en los lugares celestiales.

En el Contexto de la Iglesia

Es en este contexto del propósito de la iglesia que nosotros los maestros de esa iglesia debemos entender nuestra función. En el mundo moderno esto presenta ciertos obstáculos especiales. La iglesia está luchando por mantenerse en una sociedad rápidamente cambiante, y a menudo está demasiado ocupada con su propio crecimiento y programa de edificación para dirigir la palabra al mundo. La iglesia está llamada a declarar el misterio de la obra reconciliadora del Señor de señores.

Como maestros de la iglesia de Dios es nuestra misión ayudar a la iglesia en este mundo. A veces la iglesia calla, no por cobardía, sino por su propia inseguridad. No es ésta la primera vez que el pueblo de Dios no

*Conferencia ofrecida ante un taller para maestros de adultos de las iglesias bautistas el 2 de abril de 1966.

ha tenido ojos para ver la gran salvación de Dios:

Sordos, ¡oíd! Ciegos, ¡mirad y ved!
¿Quién es ciego como mi siervo?
¿y sordo como el mensajero. que envío?
¿Quién es ciego como mi compañero pactado,
ciego como el siervo de Yahveh?
Ves grandes cosas y no adviertes,
con oídos abiertos no oye.

Yahveh se complace en su justicia,
engrandece su ley y la fortalece.
Pero este es un pueblo saqueado y menospreciado,
todos atrapados en hoyos,
y encerrados en casas de prisión.
Se torna objeto de saqueo sin quien salve,
despojo, sin quien diga,
"¡Sed restablecidos!"

¿Quién de vosotros oye esto?
¿Quién atiende y oye lo venidero?
¿Quién dio a Jacob por botín,
y a Israel a los saqueadores?
¿No fue Yahveh, contra quien habíamos pecado
(No quisieron andar en sus caminos.)
y no escuchamos su instrucción?
—Isaías 42:18-24

¿Cómo podrá dar testimonio de la gloria de Dios quien no tiene ojos para ver su obra?

Hoy día la situación parece aún más difícil que en los días de aquel anónimo profeta del exilio. La vocación de testimoniar a la obra de Dios cae sobre los cristianos en su dispersión a través de nuestra sociedad. El pueblo de Dios no es hoy una nación entre otras que tiene que fortalecerse y mantener su identidad como nación. Dios ha

cambiado de táctica desde la revelación en Cristo Jesús, regando ahora a su pueblo entre el mundo como trigo y cizaña en un mismo campo, como sal en la comida o levadura en la masa de pan. La iglesia preserva su identidad como pueblo de Dios no tanto por una estructura institucional (una monarquía, un templo, fronteras geográficas, etc.) sino por una vida rítmica de congregación y dispersión. En el Día del Señor nos reunimos para dar gracias a Dios por sus bendiciones, para interceder por el mundo, para ofrecer nuestras ofrendas y para escuchar la Palabra de Dios. Regresamos luego a nuestros puestos en la dispersión donde seremos quienes señalan al mundo la obra de Dios en el mundo natural, en la vida política, en familias y barrios, etc.

Los Papeles Especiales

Dentro de esta comunidad llamada a ser testigo en este ritmo vital de congregación y dispersión hay algunos que juegan papeles especiales. De estos nos habla Efesios 4:11s:

Y él mismo constituyó a unos, apóstoles; a otros, profetas; a otros, evangelistas; a otros, pastores y maestros, a fin de perfeccionar a los santos para la obra del ministerio, para la edificación del cuerpo de Cristo.

El ministerio de Cristo es llevado a cabo por todos los santos en su dispersión por todas las capas sociales de nuestra sociedad. Pero para poder ejecutar su misión necesitan preparación, y por eso Dios ha dado a su iglesia personas con responsabilidades especiales para esto. Nótese que la obra de los santos es la del ministerio, de la edificación del cuerpo de Cristo. No se refiere esto al engrandecimiento de la congregación. El cuerpo de Cristo incluye todo cuanto existe, en los cielos y en la tierra, y la congregación o la suma de todas las congregaciones no es más que una manifestación fragmentaria de esa plenitud: "La iglesia, la cual es su cuerpo, la plenitud de Aquel que todo lo llena en todo" (Efesios 1:23). La misión testificadora, ministradora y edificadora de la

(Continúa en la página 12)

Enseñar es Evangelizar

Por Randle Dew

Las relaciones en el proceso de enseñanza y aprendizaje de la escuela de la iglesia pueden ser de gran significación al Evangelio, pueden guiar a una entrega total y pueden fomentar el desarrollo cristiano.

¿Así que tú enseñas en la escuela de la iglesia? ¿Piensas alguna vez que eres un evangelista?

Tú eres un maestro. Tú eres un evangelista. Ambas funciones están entrelazadas y no pueden separarse.

Cuando hablamos de evangelismo en la Educación Cristiana nos referimos a una característica que la distingue de la educación en general y aún de la educación de la "iglesia". Una manera de definir el vocablo Evangelismo es llamarlo la "participación en y el hacer que otros participen en la realidad del Evangelio". Este hace que la Educación Cristiana sea evangelística.

Algunas personas definen la educación como el traspaso de conocimientos, destrezas y valores de una generación a otra. Por tanto, la educación vendría a ser el traspaso de conocimientos, destrezas y valores relacionados con la fe cristiana. Pero se necesita un ingrediente más esencial: establecer y nutrir el alumno en la relación fiel y leal con Dios como ha sido revelado en Jesucristo.

RELACIONES ENTRE MAESTRO Y ALUMNO

La enseñanza acerca de la fe cristiana envuelve necesariamente el dominio de una multitud de datos que son importantes tanto para el maestro como para el alumno. Para que la educación pueda llamarse Educación Cristiana debe envolver al maestro y al alumno en una serie de relaciones específicas. La dinámica de la Educación Cristiana se halla en la relación entre alumno y maestro, entre un alumno y otro, entre la comunidad aprendiz y el Espíritu Santo.

No es el establecimiento y mantenimiento de tales relaciones lo que hace del maestro un evangelista, pero el maestro no puede ser un evangelista fuera de estas relaciones. Lo importante es la calidad de las relaciones y lo que éstas nos dicen acerca del Evangelio.

Un concepto central de la fe cristiana es la relación del hombre con Dios por medio de Jesucristo. Sólo podemos enseñar lo que es relación a través de la misma relación, una relación con Dios y con los demás debe ser mantenida y profundizada. El maestro y el alumno deben tener la experiencia juntos de la dinámica de la relación cristiana para tener la experiencia de la educación cristiana.

LA META ES UNA ENTREGA PERSONAL

Año tras año muchos maestros competentes y dedicados desarrollan las relaciones de amor en las cuales los datos del Evangelio tienen significación, se adquieren valores y hay entregas y reafirmaciones que se convierten con el tiempo en una decisión básica en que el alumno reconoce a Cristo como Señor y Salvador de su vida. Este proceso no es un simple sistema mecánico donde todos los alumnos pueden ser guiados a una rendición cristiana unísona.

Porque las personas son tan radicalmente diferentes las unas de las otras y porque la respuesta de los individuos al amor solícito de Dios es tan variada, el maestro debe estar siempre alerta para descubrir en cada perso-

na las preguntas y problemas de gran significación, las luchas con normas internas y la voluntad para decidirse. Para que podamos estar capacitados para enseñar en situaciones semejantes se requiere un conocimiento personal del alumno y una relación íntima con él.

No hay fórmula específica ni direcciones que seguir. Los maestros deben ser más artistas que técnicos, más amigos que maestros, y más amantes que conferenciantes.

AREAS QUE LOS MAESTROS DEBEN CONSIDERAR

Hay áreas muy amplias que el maestro debe considerar:

1. Demostración de su auténtica personalidad.

El maestro debe conocerse a sí mismo, admitir lo que es y lo que no es. Debe ser honesto consigo mismo y con sus alumnos, siendo una persona genuina en todo momento. Cuando un maestro no sabe algo, él admite la realidad y crea una oportunidad para hacer nuevos descubrimientos con el alumno. El maestro se hace una persona real.

El maestro estimula, permite y acepta respuestas auténticas. Estas respuestas pueden ser sorprendentes, raras, heterodoxas. El maestro acepta las respuestas sin asumir actitud defensiva.

2. Una búsqueda seria de la verdad fundamental.

El maestro debe desarrollar la competencia personal en los fundamentos teológicos y bíblicos y desarrollar las destrezas pedagógicas necesarias. Debe demostrar su propia búsqueda por la verdad y su deseo de aprender. El maestro debe evitar el papel de propagandista y no debe tratad de indoctrinar al alumno. Esto no significa que el maestro sea indeciso en cuanto al Evangelio ni que evada su propia entrega y dedicación.

El maestro admite que hay alternativas de la vida en el Evangelio, está dispuesto a bregar con ellas, permite la libertad de expresión en relación con las alternativas y permite que el alumno haga una libre selección entre ellas. Esto parece arriesgado, pero es el único medio para que las personas hagan decisiones cristianas sinceras.

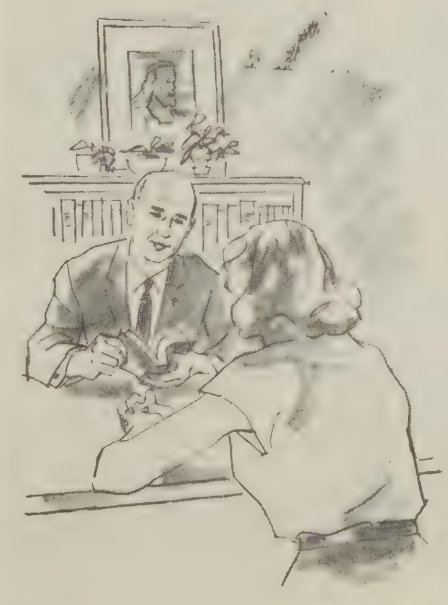

3. Demostración de entrega o sumisión.

El maestro demostrará su propia dedicación por la integridad de su persona, su búsqueda constante por la verdad fundamental, la expresión y testimonio de su propia fe, poniendo en práctica el Evangelio en su propia vida y participando en la santa comunidad.

Compartirá sus propios sentimientos personales y será en su manera una encarnación del Verbo de Dios.

4. Estableciendo relaciones redentoras.

Por medio de una actitud de sinceridad, aceptación y libertad, el maestro puede establecer la relación de interdependencia que parece ser tan necesaria antes de que se forme la comunidad sincera. En esta comunidad el maestro puede acelerar el punto crítico de decisión, enfrentando a la persona con el reclamo de Dios en su vida.

La Función Docente de la Iglesia

Por James D. Smart

El autor ha escrito el libro "El Ministerio Docente de la Iglesia," que debe ser estudiado por pastores, maestros de escuela bíblica y todo laico interesado en la educación cristiana.

La existencia de la educación cristiana como campo específico de estudio y de acción en la iglesia, se basa en la presuposición de que la iglesia de Jesucristo tiene, por necesidad, una función docente. La iglesia debe enseñar, tanto como predicar o, de lo contrario, no será iglesia. La responsabilidad por la enseñanza descansa sobre la iglesia toda, aunque sólo algunos de sus miembros asumen tareas educativas específicas, de la misma manera que la responsabilidad por el mantenimiento de la predicación pura del evangelio y la debida observancia de los sacramentos descansa sobre la iglesia toda, aunque sólo un número limitado de personas es llamado a predicar y administrar los sacramentos. La enseñanza pertenece a la esencia de la iglesia, y una iglesia que descuida esta función docente ha perdido algo que es indispensable a su naturaleza como iglesia. Es una iglesia defectuosa la que falla en este punto, así como es defectuosa la iglesia en la cual el evangelio cesa de ser predicado en su pureza, o la iglesia en la cual los sacramentos dejan de ser administrados debidamente.

Confusión con Respecto al Estado de la Educación

Aunque parezca extraño, este principio fundamental de la educación cristiana no es reconocido en gran parte en el día de hoy y, lo que es más extraño aún, con frecuencia no es reconocido por aquellos que dedican sus vidas al trabajo docente de la iglesia. El movimiento de educación religiosa de la segunda midad del siglo pasado, ha tendido a sentirse más estrechamente relacionado con la educación secular que la iglesia. Algunos de sus representantes aún han puesto en duda si debía permanecer en directa continuidad con la iglesia cristiana histórica. Han considerado como muy estrecha la iglesia que se deja atar y de alguna manera por la revelación bíblica, y han exigido no sólo el reconocimiento de las revelaciones de todas las religiones, sino también un enfoque experimental por el cual el educador pueda esperar obtener desarrollos religiosos que vayan más allá de lo que se pueda hallar en la religión cristiana o en cualquier otra. No ha de asombrarnos que una educación basada en tales convicciones esté muy vagamente relacionada con la iglesia y no tenga interés en explorar las evidencias bíblicas que arraigan a

la enseñanza en la naturaleza de la iglesia. Esta educación se contenta mucho más en tener sus raíces en la educación secular moderna más bien que en cualquier tradición de la iglesia. Aun allí donde el educador permanece determinadamente en la tradición cristiana, ha sido mucha más el interés por explorar los aspectos educativos de ese campo que por seguir los aspectos cristianos o específicamente teológicos. La literatura de educación cristiana se caracteriza por la ausencia de investigaciones teológicas serias y completas. Aparentemente, el educador cristiano ha dado por supuesto, en general, que su materia es más bien educativa que teológica.

Consecuencias para la Iglesia

Esta preocupación ha tenido serias consecuencias para todo el desarrollo del programa educativo de la iglesia. Las escuelas para la preparación de directores educativos han sido fuertes en las materias didácticas, pero débiles en las materias bíblicas y teológicas. Los programas para la preparación de los maestros de escuelas dominicales han sido específicos y eficaces en cuestiones de metodología, pero particularmente vagos e ineficaces cuando tenían que tratar problemas teológicos relacionados con la naturaleza del evangelio y de la iglesia. En consecuencia, la mayor parte de las iglesias ha tenido cierta aprensión en reconocer como ministros de la iglesia a educadores religiosos, especialmente preparados, y la incertidumbre y el desasosiego han persistido en vastos sectores de la iglesia con respecto a todo el desarrollo moderno de la educación religiosa.

En el otro extremo de la cuestión, la falta de reconocimiento por parte de la iglesia de la necesidad de su función docente, ha dado como resultado un falso concepto del ministerio. Muy a menudo la tarea del ministro se concibe en primer lugar como la del predicador y pastor. Si lleva a cabo cualquier responsabilidad educativa, es algo agregado que no corresponde verdaderamente a su oficio. Lo hace solamente porque su iglesia no puede mantener un director educativo o porque no puede encontrar un laico que acepte toda la responsabilidad. Le escapa a esa tarea en la primera oportunidad que encuentra, a fin de poder concentrarse en lo que considera sus funciones esenciales. Si, presionado por las circunstancias, tiene que abandonar una tarea o dejarla con muy poca atención, esa ha de ser la tarea educativa. Cuando se les pregunta por qué no tienen clases para preparar maestros, los ministros invariablemente responden que no tienen tiempo para ello. No se excusarían de la predicación, de los sacramentos o de cualquiera otra de las funciones esenciales de su ministerio con la disculpa de que "no hay tiempo". Sin embargo, aquí lo hacen sin reparos, porque para ellos la tarea educativa no es esencial a su ministerio. Muchos seminarios teológicos reflejan en sus programas este concepto errado del ministerio. Están organizados para la preparación de un ministerio que ha de ser casi exclusivamente homilético y pastoral y en el cual no se espera que la educación ocupe mucho lugar.

La Inseguridad

Es evidente, pues, que existe una verdadera incertidumbre con respecto al lugar de la educación y el educador en la iglesia. El educador mismo está inseguro en cuanto a su lugar, tanto en relación con la iglesia como en relación con el programa teológico. La iglesia está insegura, y en la mayoría de las ramas no ha podido decidir si el educador cristiano pertenece o no al ministerio pleno de la iglesia. El seminario teológico está inseguro acerca del carácter de la preparación que deba darse por una parte a aquellos que han de ser ministros, y por otra a aquellos que han de ser directores de educación. Ciertamente, una incertidumbre tan general indica la necesidad de una investigación de las raíces de la educación en la iglesia.

EDUCANDO AL . . .

(Viene de la página 7)

iglesia tiene pues un contexto universal. Los dones especiales, de pastores, evangelistas, profetas y maestros, sirven para preparar a la iglesia para esta misión universal.

Tornemos ahora nuestra atención específicamente a las responsabilidades de los que hemos sido llamados a ser maestros. Los primeros maestros son los padres y el primer sitio de la educación cristiana es el hogar. La Biblia misma nos da una buena ilustración del ejercicio de este don del Espíritu:

> Mañana cuando te preguntare tu hijo, diciendo: ¿Qué significan los testimonios y estatutos y decretos que Jehová nuestro Dios os mandó? entonces dirás a tu hijo: Nosotros éramos siervos de Faraón en Egipto. y Jehová nos sacó de Egipto con mano poderosa. Jehová hizo señales y milagros grandes y terribles en Egipto, sobre Faraón y sobre toda la casa, delante de nuestros ojos; y nos sacó de allá, para traernos y darnos la tierra que juró a nuestros padres. Y nos mandó Jehová que cumplamos todos estos estatutos, y que temamos a Jehová nuestro Dios, para que nos vaya bien todos los días, y para que nos conserve la vida, como hasta hoy.
>
> —Deuteronomio 6:20-24

El Hogar Cristiano

La situación del hogar cristiano del siglo veinte es diferente pero tiene algunas analogías con este hogar israelita. Hoy no hay una manera de vida cristiana con leyes y estatutos especiales de una teocracia que distingan al pueblo de Dios del restos del mundo. Las preguntas de los hijos partirán, pues, de otros tipos de observaciones. Nos preguntarán del significado del desarrollo biológico, del sexo, de la pobreza, de las guerras, de crímenes, etc. Pero nuestras respuestas, como las del padre israelita, comenzarán con el recuento de las grandes obras de Dios en la creación y la redención.

Pero la familia no es hoy el centro de la vida como en otro tiempo lo fue, y la educación cristiana se hace también fuera del contexto del hogar, en la escuela diaria de la iglesia, en el seminario teológico, en la escuela dominical. En todos estos contextos la meta de la educación cristiana es la misma: adiestrar a los santos para la obra del ministerio, para la edificación del cuerpo de Cristo. Pero. ¿qué significa en esta fórmula la palabra **adiestrar, equipar, o perfeccionar**? Creo que tendremos una buena idea si seguimos leyendo en los versículos siguientes en Efesios 4:

> . . . hasta que todos lleguemos a la unidad de la fe y del conocimiento del Hijo de Dios, a un varón perfecto, a la medida de la estatura de la plenitud de Cristo, para que ya no seamos niños fluctuantes, llevados por doquiera de todo viento de doctrina, por estratagema de hombres que para engañar emplean con astucia las artimañas del error, sino que siguiendo la verdad en amor, crezcamos en todo en aquel que es la cabeza, esto es, Cristo. (Efesios 4:13-15).

El perfeccionamiento para el ministerio es un crecimiento, el llegar a un varón perfecto, el lograr una estatura, el de la plenitud de Cristo. De aquí una lección fundamental: **El maestro de la iglesia no ha sido llamado para impartir información sino para asistir en un proceso de maduración.** El cristiano que es un ministro y testigo eficaz de Dios en el mundo es el cristiano maduro, y no necesariamente el que tiene el mayor caudal de información cristiana.

La Función del Maestro

Esto significa que la función del maestro es una función modesta. El no puede dar el crecimiento: este viene de la persona misma bajo el impulso del Espíritu de Dios. Tiene su tarea cierta analogía con la del agricultor quien puede echar la semilla en la tierra, regarla, echar pesticidas, y cosechar el fruto. Todas

sus acciones tienden a crear un ambiente propicio al crecimiento, pero la dinámica misma del crecimiento está completamente fuera de su alcance. El ni siquiera entiende porqué la semilla crece. El maestro cristiano también trata de crear en su clase o en su hogar un ambiente propicio al crecimiento, a la maduración. Nótese como en nuestra cita de Deuteronomio el inicio de la educación fue la pregunta del hijo a su padre. Una clase de escuela dominical debe ser un ambiente propicio para hacer preguntas, y el programa de enseñanza debe ser determinado en gran medida por las preguntas de los discípulos. El proceso de maduración puede ser matado por la excesiva imposición de información que no responde a las preguntas que surgen del crecimiento de los discípulos. Por otro lado, el maestro que es bueno también despertará el interés en sus discípulos en áreas de la vida que eran antes desconocidas por ellos y acerca de los cuales por lo tanto no tenían preguntas.

La Madurez Cristiana

Preguntemos otra vez, ¿quién es ese varón perfecto que es un fiel testigo de las obras de Dios en el mundo? La madurez se caracteriza por dos tendencias que están en cierta tensión mutua y que mantienen por tanto al hombre más maduro en un estado de continuo crecimiento. (1) Es sensible, abierto a Dios y a sus criaturas, y es por tanto un estudiante perenne de la gloriosa realidad de este mundo de Dios. (2) Siente la responsabilidad de lograr una integración personal. No le basta adquirir nuevo conocimiento sino que tiene que asimilarlo en su unidad personal. El cristiano es aquél que sabe que el centro en torno al cual todas las cosas están unidas es Dios. El sabe que el hombre maduro es el que recibe su vida de Dios al entregarla en el servicio. Así que la madurez no es un estado sino una dinámica vital. Siempre aspiramos al blanco, siempre Cristo está siendo formado en nosotros, hasta que muramos. Es nuestra función como maestros de la iglesia fomentar este proceso de maduración creando las condiciones propicias para él, sin olvidar nunca que el campo donde se ejercita la madurez cristiana es el mundo.

Llegamos al momento de preguntarnos qué tipo de programa mejor puede crear un ambiente de crecimiento en el Señor que prepara los santos para edificación del cuerpo universal de Cristo.

El texto básico de toda enseñanza cristiana, sea en el hogar. la escuela dominical o el seminario, es la Biblia. La razón de esto no es que la información bíblica sea en sí indispensable a la madurez cristiana, sino que lo indispensable para esta madurez es conocer a Dios. Creemos en un Dios que obra en la esfera pública, la política, la ciencia, la vida familiar, etc. Y para conocer a alguien hay que saber lo que él ha hecho. La Biblia es el libro que nos dice cómo Dios obró para crear para sí un pueblo, y como el misterio de la acción de Dios es su propósito de reconciliar consigo todas las cosas. El cristiano es llamado a proclamar lo que Dios está hoy haciendo en el mundo, pero para esto tendrá que saber algo acerca de cómo Dios ha obrado en el pasado. Además le será de gran ayuda el ver como otras generaciones de testigos como los profetas y los apóstoles dieron testimonio en el mundo de tiempo de lo que Dios estaba haciendo con esas generaciones.

Dios Trabaja en el Mundo

Pero desde luego que Dios no se ha retirado del mundo con el fin del período bíblico, también ayudará al cristiano en su misión saber algo de la historia post-bíblica. En particular será útil estudiar la historia del testimonio de la iglesia en un mundo de Dios. Como la escuela dominical no da mucho tiempo, probablemente sería necesario limitarse al estudio de los períodos que más nos enseñan, la iglesia primitiva, la Reforma, y los últimos dos siglos.

El cristiano ha sido llamado a dar testimonio de lo que Dios

(Continúa en la página 14)

En ceremonia celebrada el sábado 2 de abril de 1966. a las 2:30 P.M. unieron sus vidas los jóvenes Gaudiosa Erazo y Calvin Rudolph Paris, pertenecientes, ella a la Primera Iglesia Bautista de Río Piedras y él a la Iglesia Episcopal en Washington, D.C.

Ofició el Rev. Francisco Colón Brunet. El cuarteto "Mensajeros del Rey" dirigido por el Lic. Francisco A. Colón, interpretó cánticos durante la ceremonia.

Del brazo de su hermano político, señor Pedro Encarnación desfiló la hoy señora Paris. Apadrinaron el enlace la señora Noemí Encarnación y el señor Miguel A. Erazo, hermanos de la desposada. Completaron el desfile la señorita Silvia R. Erazo como dama preferida, y el señor Rudolph Brown como caballero. Portadora de anillos la niña Ruth R. Encarnación y como florista Priscila Tavares.

La recepción fue celebrada en el salón anexo de la Primera Iglesia Bautista de Río Piedras.

La Dra. Erazo de Paris forma parte del personal del Mercy Hospital en Buffalo, Nueva York y el Sr. Paris pertenece a la Empresa Field de Washington, donde ocupa el puesto de Superintendente de Distrito.

Luego de pasar varios días en Islas Vírgenes el nuevo matrimonio estableció su residencia en el 523, 23rd Place Northeast, Washington, D.C. ofreciéndolo a sus amigos y relacionados.

EDUCANDO AL . . .

(Viene de la página 13)

está haciendo en su mundo, para crearlo y redimirlo. Conviene, pues, que en la escuela bíblica se dediquen unidades al estudio de algunas facetas del complicado mundo moderno. Aquí dictará la selección en gran medida el interés de los discípulos. Areas que son importantes en nuestro tiempo son: la explosión demográfica, el conflicto en Viet Nam, el estudio de la evolución biológica, los cambios en la estructura de la familia en una sociedad moderna, el funcionamiento de partidos políticos, la supervivencia de aguda pobreza en una sociedad de abundancia, etc.

Esto puede dar la impresión de ser demasiado difícil. No es así si reconocemos que somos solamente maestros, y nuestra modesta función es estimular el crecimiento que no depende de nosotros sino de nuestros discípulos en cooperación con el Espíritu de Dios. No fuimos comisionados maestros por ser eruditos. No es nuestra responsabilidad conocerlo todo, sino canalizar el crecimiento de toda la clase, incluso el nuestro propio, para la edificación del cuerpo de Cristo, que es el propósito de Dios en este mundo suyo, un propósito en cuya satisfacción El nos ha hecho colaboradores. ¡A El sea la gloria en nuestra generación!

Celebran Bodas de Plata Ministeriales del Rdo. Roberto Navarro

Con gran entusiasmo y desbordante alegría la Primera Iglesia Bautista de la Playa de Ponce llevó a cabo una serie de actos especiales con motivo del Jubileo de Plata de nuestro amado pastor, Rdo. Roberto Navarro, en el ministerio bautista. Fueron siete noches de gran fiesta espiritual durante las cuales tanto hermanos de la iglesia local y de otras congregaciones de Ponce y de la isla, así como amigos de nuestro pastor y de la iglesia, se dieron cita en nuestro templo para rendir merecido homenaje al siervo de Dios que por 25 largos años ha dedicado todo su fervor cristiano y grandes habilidades a la causa del Evangelio en esta comunidad de la Playa de Ponce.

El lunes 11 de abril, un servicio de consagración a cargo del que suscribe dio el toque inicial a los servicios especiales que seguirían durante toda la semana. La Asociación Ministerial de Ponce ofreció en la noche del martes 12, un cálido homenaje al Rdo. Navarro, dirigiendo el programa la Rda. Julia Torres y participando los Rdos. Pedro Giovanetti, Alfonso Román, Angel Máximo Torres y el Rdo. Antolín Castillo, orador de la ocasión. La Sra. Dora Campbell deleitó a la concurrencia con dos bellos himnos.

La noche del miércoles 13 la nave principal del templo se llenó a toda capacidad de niños de la Escuela Bautista y del Programa "Head Start" de la iglesia y de hermanos y amigos, en homenaje preparado por la facultad de la escuela y dirigido por la Srta. Vicki Hernánlez. Participó en el programa, entre otros, el Sr. Luis Biaggi, Supervisor en Ponce del Programa "Head Start". Mensajes muy inspiradores nos ofrecieron durante las noches siguientes los Rdos. Orlando Costas, Pedro Cruz y Lester T. Hershey. El magnífico coro de la Audición Luz y Verdad acompañó al pastor Hershey en la noche del domingo interpretando preciosos himnos.

La noche que consideran cumbre los que estuvieron compartiendo con nosotros, fue la del sábado 16, día en que se cumplían los 25 años de ministerio de nuestro pastor. La hermana Lydia Rosado nos ofreció un programa muy original y de mucha inspiración con cánticos especiales por dúos, cuartetos y coros de la iglesia local, en recordación de las distintas etapas de la vida de la iglesia durante el pastorado del Rdo. Navarro. En esta ocasión tuvimos el privilegio de oir de labios del Dr. Carlos J. Lastra, Secretario de Estado de Puerto Rico, muy sentidas frases de encomio para nuestro pastor, a quien le unen lazos muy estrechos de amistad y compañerismo en las lides evangélicas. El Rdo. Pedro Cruz también se expresó muy elogiosamente de nuestro pastor en frases de aliento y recordando los tiempos cuando juntos hacían labor evangelística venciendo escollos y derribando barreras de ignorancia.

Sendas placas de reconocimiento recibió nuestro pastor de parte le la iglesia y de la Escuela Bautista, en premio a su labor de sacrificio y su entera dedicación a la misión que le fuera encomendada por el Señor. Tanto la iglesia y sus organizaciones como personas en particular le demostraron su aprecio obsequiándole con regalos.

Queremos agradecer a todos los que contribuyeron al éxito de esta actividad su valiosa ayuda y rogamos al Señor una larga y fructífera vida a nuestro pastor.

—Juan Ortiz Bermejo

NUESTRA PORTADA

La Iglesia Evangélica Unida de Puerto Rico anuncia la visita del teólogo Dr. Nels F. S. Ferre, de la facultad del Seminario Andover-Newton, ahora sirviendo como profesor visitante en Parson College, Iowa.

El doctor Ferre será el conferencista en el Retiro de Pastores a celebrarse en Yuquiyú, Puerto Rico del 14 al 17 de junio.

El conferencista discutirá los siguientes temas: 'Dios. ¿Vivo o Muerto?"; "Mito o Evangelio"; "La Biblia y el Libro de Dios"; "La Conducta Cristiana y la Nueva Moralidad"; "La Fe Cristiana y las Religiones Universales" y "Lo Sagrado y lo Secular".

El doctor Ferre ha publicado un gran número de libros de temas teológicos en inglés, los que pueden conseguirse en la biblioteca del Seminario Evangélico.

Hasta ahora solamente se ha traducido al español la obra "La Vida Espiritual".

La Librería La Reforma vende algunos de esos libros.

Escuchar al doctor Ferre es un deber para todos los ministros y los laicos interesados en los temas teológicos.

Felicitamos a la Iglesia Evangélica Unida por traer a Puerto Rico tan prestigioso conferencista.

PUERTO RICO EVANGELICO
Apartado 744, Río Piedras, P. R. 00928

Second-class postage paid at
San Juan, Puerto Rico 00902

El Rdo. Agustín Ruiz, pastor de la Tercera Iglesia Bautista "Bethel" en Managua, Nicaragua, quien fue el predicador visitante en la Primera Iglesia Bautista de Río Piedras durante la Semana Santa.

EL MINISTERIO . . .

(Viene de la página 2)

5. Que las iglesias traten de mejorar hasta el máximo las escuelas bíblicas y escuelas de verano. Aquellos que deseen y puedan que no olviden lo que una escuela diaria puede significar para la obra local.

6. Que en las iglesias se organicen bibliotecas locales aunque sean mínimas.

7. Que las iglesias presupuesten para tener aquel equipo útil para informar y ofrecer orientación a la congregación: maquinilla, mimeógrafo y el material necesario.

8. Que busquemos el mejor embajador que tenga nuestra denominación para convencer a las iglesias sobre el valor extraordinario de los retiros. Que se trate de resolver por todos los medios, aquellos problemas que impiden que muchas iglesias no participan de esta actividad.

BAUTIZAN POR INMERSION EN PLAYA CABEZAS, FAJARDO

El Jueves Santo 7 de abril del año 1966, fueron bautizados por inmersión en la Playa Cabezas de Fajardo, actuando en el acto de la Iglesia Evangélica Unida el Rev. Avelino Robles, pastor de Puerto Rico en Fajardo, los hoy siguientes miembros de dicha iglesia: Milagros Quiñones, Iris Minerva Barreto, Félix Pérez, Irma Nydia Díaz, Robin Morales, Awilda Hernández, Néstor Rodríguez, Nicolasa Díaz, Dolores Estrada, Marciala Morales Hernández, María Rivera, Isabel Ramírez y Margarita Avillán. El año pasado fueron aceptados 16 personas como nuevos miembros de esa iglesia.

Felicitamos a estos nuevos miembros y les deseamos una labor de cooperación fructífera en la tarea de la iglesia.

—Alejandro Calderón

Suscríbase a PUERTO RICO EVANGELICO

$2.00 Al Año (Pago Adelantado)

PUERTO RICO EVANGELICO

AÑO 54 JUNIO DE 1966 NUMERO 1333

CLASE GRADUANDA DE 1966
DEL SEMINARIO EVANGELICO DE PUERTO RICO

De izquierda a derecha: Jorge L. Rodríguez, Mario García Lugo, Manuel A. Santiago Tirado, Marcos Pérez Torres, José A. Robles, José A. Rivera Pagán, Ezequiel Figueroa Ventura, Luis Manuel Rivera, Víctor M. Torres y Moses Pérez, ausente.

DIRECTORIO

REVISTA
PUERTO RICO EVANGELICO
Apartado 744, Río Piedras, P. R.
00928

Oficinas

Edificio Centro Evangélico
Robles 54, Río Piedras, P. R.
00925

Teléfono: 765-1150

Junta Editorial

Jorge N. Cintrón
T. Rosario Ramos
Miguel Limardo

Junta de Publicación

Gilberto Robles
Presidente

PUERTO RICO EVANGELICO es el órgano oficial de las denominaciones evangélicas. Bautista, Discípulos de Cristo, Presbiteriana Unida, Metodista y Evangélica Unida de P. R.

Se publica mensualmente en la Imprenta Puerto Rico Evangélico, Robles 54, Río Piedras, Puerto Rico.

Admitido como correspondencia de segunda clase en las oficinas de correo de Ponce, P. R. el 10 de junio de 1912. Franqueo de segunda clase pagado en el correo de San Juan, P. R. Precio de suscripción: $2.00 al año.

Entered as second-class matter at the Post-office in Ponce, P. R., in June 10 1912. Postage paid at the Post-office in San Juan, P. R. Subscription price, $2.00 a year.

IMPRENTA
PUERTO RICO EVANGELICO

Centro Evangélico
Robles 54 — Apartado 744
Río Piedras, P. R. 00928
Teléfono: 766-3435

Moisés Castillo, Administrador

A LOS SUSCRIPTORES

1. Informe correctamente su nueva dirección.
2. Pague la suscripción al agente local por adelantado.
3. Los suscritores individuales deben pagar al recibo del envío de vencimiento.

MUNDO CRISTIANO

UN PERIODICO NORTEAMERICANO CRITICA LA POLITICA DE LOS EE.UU. EN EL VIETNAM

(Nueva York)—La casi totalidad de los miembros de la redacción del periódico estadounidense "Christianity and Crisis" publicaron una declaración criticando la política gubernamental de los EE.UU. en el Vietnam "cuyos efectos son contrarios a los intentados . . . Nos exponemos a arruinar todas las facilidades de colaboración de paz con Unión Soviética en Asia y a poner al Vietnam del Norte en brazos de los chinos. La hipótesis más simple es que nos oponemos a la agresión en Asia del Sudeste para no conocer un nuevo Munich"; pero hay "significativas diferencias entre el nacional-socialismo y el comunismo" y entre Europa y Asia, que no pueden soslayarse.

No es imposible que "el comunismo evolucione en una dirección favorable . . . El nacional-socialismo constituía ante todo una amenaza militar, que desempeña un papel secundario en el caso del comunismo". Además, "no se puede resistir al comunismo sino hallando soluciones de recambio constructivas en materia política y social". Si en Europa occidental se dan soluciones que permiten "inmunizar a las naciones contra la subversión", no sucede lo mismo en Extremo Oriente.

En Asia del Sudeste, "nuestro primer quehacer consiste en sostener a todos los países que poseen una realidad nacional y manifiestan una voluntad de independencia. Necesitan nuestra ayuda para desarrollar instituciones que les permitan resolver sus problemas fundamentales. La influencia militar y política de China es y será predominante (en esa región). Intentar limitarla se revelará finalmente inútil, si no somos capaces de proponer alternativas al comunismo. Parece que se descuida este esfuerzo en beneficio exclusivo de las operaciones militares".

COLABORACION PROTESTANTE-CATOLICA EN VERSION DE LA BIBLIA

(Nueva York/París)—Se publicó en Inglaterra una edición católica romana del Nuevo Testamento de la "Revised Standard Version" (protestante) con sólo 30 modificaciones, casi todas de menor cuantía y otras que representan inserciones de varios versículos o notas al pie de página.

Esta adaptación, que comenzó en 1952, ha sido considerada como una etapa ecuménica significativa. En julio aparecería una edición norteamericana.

La falta de tiempo motivó la decisión católica de tomar como base la "Revised Standard Version", en lugar de esperar a hacer una versión católica directa de las lenguas originales. Pronto estarán listas dos versiones católicas del Nuevo Testamento en Inglaterra.

En Francia, el pastor Marc Boegner anunció la preparación de una Biblia ecuménica en la que colaborarán especialistas católicos, protestantes y quizá ortodoxos.

Carta de Cristo

Por el Rdo. Félix Castro Rodríguez

" . . . Nuestras cartas sois vosotros, escritas en nuestros corazones, conocidas y leídas por todos los hombres siendo manifiesto que sois **Carta de Cristo** expedida por nosotros, escrita no con tinta, sino con el Espíritu del Dios vivo, no en tablas de piedras, sino en tablas de carne del corazón . .. " (II Corintios 3:2-3).

El término testimonio se ha **limitado**, señalándolo como equivalencia de sana y buena conducta. Dios quiera que nuestra conducta siempre respalde nuestro testimonio. El testimonio, al comenzar la era cristiana, fue tal, que se hizo sinónimo de morir por la causa de Jesucristo.

En la proclamación del Evangelio el énfasis se hace en el mensaje y su anuncio. En el testimonio, el cristiano interpreta y enfatiza la transformación que se ha efectuado en sí mismo. Cuando se opera en nosotros esa transformación, comenzamos a **ser sal, luz y levadura.** Cada miembro de la iglesia debe ser un **testigo.** Así vemos como las batallas más decisivas a menudo no se libran en las iglesias, sino en las oficinas, en las uniones obreras, en las fábricas, las escuelas, en los teatros, en las tiendas y en los talleres. No podemos negar que cada uno de nuestros **"hermanos—testigos"** es un ministro del Señor.

En la Epístola de Diogneto, se manifiesta muy claramente esta situación. Dice él: "Los cristianos viven en ciudades griegas y bárbaras, como a todo hombre le toca vivir. Siguen las costumbres locales, se visten, comen y descansan como lo hacen todos; viven una **vida hermosa** pero extraña; viven en sus países natales, pero como forasteros". El Apóstol Pablo describe este cuadro cuando le dice a la Iglesia de los Filipenses, **que somos una colonia del cielo** (Filipenses 3:20). (Somos un pedazo de cielo).

Nuestro testimonio es al mundo. Ese mundo solo será movido por la iglesia cuando vea algo diferente y extraordinario en nuestra vida diaria. Lo que hay que hacer es crear en ese mundo un **ambiente de santidad y de armonía** (comunión).

El testimonio de los regenerados, laborando en sus distintos menesteres, tiene que crear un dinámico impacto en el mundo. Así demostraremos que hay una fuerza divina que nos acompaña a todo lugar.

El Rdo. Richard Shewmaker hizo un estudio de la comunidad donde se mueve la Iglesia Bautista aquí en Carolina. Ese estudio nos ha alertado hacia muchas proyecciones. Entre las recomendaciones nos aconseja el referido hermano a conseguir que el mayor número posible de miembros trate de trabajar en el gobierno para asumir distintas responsabilidades. La idea es que nuestros hermanos, hermanos probandos, fieles, testigos de Cristo asuman la posición de **sal, luz y levadura.**

(Continúa en la página 12)

Lo cambiante y lo permanente en la iglesia de hoy

La primera cuestión que se nos plantea es la siguiente: ¿Cuál es la naturaleza de la Iglesia? Plantearnos el problema de cambio o permanencia es lo mismo que preguntar cómo se manifiesta la presencia de Dios, porque todos los cristianos concebimos a la Iglesia como la presencia de Dios actuando en la comunidad de los hombres que confiesan a Jesucristo como Señor y Salvador.

Por José Míguez Bonino
Rector de la Facultad Evangélica de Teología de Buenos Aires, Argentina

QUÉ es lo permanente y qué es lo cambiante en la iglesia? Este es un problema antiguo. Es interesante que las palabras de Jesús "buscad y hallaréis" fueron comentadas ya en el siglo segundo por dos escritores contemporáneos en formas exactamente opuestas. Tertuliano comenta: "Buscad hasta que halléis, luego conservad y retened; toda otra búsqueda procede de la curiosidad y lleva a la incredulidad". En cambio Clemente de Alejandría dice: En efecto, "Buscad el significado de lo que habéis hallado, porque nunca acabaréis de investigar lo que habéis encontrado". En uno, lo permanente tiene prioridad absoluta. Una vez que tenemos la doctrina no hay nada que cambiar; hay que mantenerlo puro, retener, conservar. Para el otro, la doctrina, lo que tenemos, debe estar en una permanente reconcepción a fin de comprender el significado de lo que ya hemos recibido. La línea de Clemente y la de Tertuliano persisten a través de toda la historia de la Iglesia.

Tradicionalmente, se había identificado estas líneas con el enfoque católico y el protestante. El polemista católico Bossuet, enjuiciando a la Reforma, dice: "Cambias, por lo tanto, no eres la verdad"; a lo que responde el polemista protestante Jurieu: "No cambias, luego, eres la muerte". Nuevamente, las dos líneas.

Hoy sabemos que estas líneas de pensamiento no se pueden identificar totalmente con protestantes y católicos. Este es, en cierto modo, el problema del Concilio Vaticano II, el problema de la tensión entre conservación y cambio, entre permanencia y transformación. En realidad, el concepto de renovación tiene profundidad proporcional a la intensidad con que uno concibe la tensión dialéctica entre permanencia y cambio en la Iglesia.

Ahora bien, ¿qué fundamento teológico hay para la noción de cambio, de transformación? ¿Es una noción legítima para la fe cristiana? O ¿es una aberración hablar del cambio de la Iglesia? Y nótese que no digo solamente "cambio en la Iglesia" sino "cambio de la Iglesia".

La iglesia se transforma para servir.

LO CAMBIANTE.

La primera cuestión que se nos plantea es la siguiente: **¿cuál es la naturaleza de la Iglesia?** Plantearnos el problema de cambio o permanencia es lo mismo que preguntar cómo se manifiesta la presencia de Dios, porque todos los cristianos concebimos a la Iglesia como la presencia de Dios actuando en la comunidad de los hombres que confiesan a Jesucristo como Señor y Salvador.

¿Cómo se manifiesta la presencia de Dios en medio de los hombres? ¿Cómo mora en la comunidad? ¿Cuál es la **forma** de presencia de Dios en medio de la humanidad? Es interesante notar que la palabra "forma", que es muy semejante a esa otra palabra "estructura" tan de moda, aparece en el Nuevo Testamento. La utiliza Pablo cuando habla de Jesucristo, que "tomó

forma de siervo", y sugiere que la forma de siervo es el patrón de la presencia de Dios en medio de la humanidad. Dios está presente en medio de los hombres en forma de siervo.

Dado que esa presencia de Dios es normativa para un cristiano, el modelo de cómo Dios actúa en la humanidad es Jesucristo y Jesucristo tomando forma de siervo.

Pero, ¿qué significa tomar forma de siervo? Significa tomar sobre sí la totalidad de nuestra humanidad. Dios en Jesucristo, toma sobre sí, asume, la totalidad de la fragilidad, la precariedad, la dependencia de la existencia humana.

Con su característico realismo, Lutero decía que para entender la encarnación tenemos que recordar que ella incluye los pañales sucios de Jesús. O sea, que asumir la totalidad de la humanidad no significa asumir las cosas más elevadas, espirituales, sino toda la humanidad que nosotros cargamos desde la cuna hasta la tumba. Hambre, sed, cansancio físico y moral, tentación, ignorancia, caracterizan la existencia de Dios en la carne en la persona de Jesús, y allí está presente la divinidad. Allí y no en otra parte.

Y no es un mero hecho formal: Dios no está presente en Jesucristo **a pesar** de la humanidad de Jesucristo, sino **en** esa misma humanidad, **en** esa debilidad y **a causa** de ella. La gloria, el poder de Dios, su divinidad, residen precisamente en la forma de siervo, en su condescendencia.

La divinidad de Dios no se prueba en Jesucristo a pesar de su humillación, sino que se prueba a causa de su humillación. Dios no es menos Dios cuando se hace hombre, porque es de la naturaleza de Dios descender a la criatura.

La definición que da Juan de Dios es: "Dios es amor". Dios es el amor que se humilla colocándose junto al ser que ama. De manera que la forma de la presencia de Dios es ese asumir la totalidad de nuestra humilde, frágil, débil, impotente humanidad.

En esa analogía, en esa similitud, debemos entender la forma de siervo con respecto a la Iglesia. La forma de la Iglesia en la humanidad es la forma de siervo. Su precariedad, su falibilidad (ahora estoy hablando como protestante, evidentemente), su condicionamiento histórico, su condicionamiento social, son la forma de siervo que Cristo toma en el mundo.

La presencia de Jesucristo

Jesucristo ha decidido estar presente en el mundo mediante la comunidad de los creyentes, de manera análoga a aquélla en la que estuvo presente en la humanidad durante su ministerio, es decir, tomando sobre sí todas las condiciones de la existencia de una comunidad humana sobre la tierra. Consiguientemente esa mutabilidad y esa fragilidad de la Iglesia, no son algo vergonzoso, sino que son de la misma naturaleza de la Iglesia.

Dios no obra a pesar de la humanidad de la Iglesia, como no obra tampoco a pesar de la humanidad de Jesucristo, sino que obra en la humanidad de la Iglesia y por medio de ella. Y esa humanidad no sólo abarca los aspectos superiores, la solidaridad, el sentido de comunidad, etc., sino todo: la historia, el condicionamiento social, las estructuras institucionales, etc.

¿Qué significa la humanidad de la Iglesia?

Podríamos analizar esa forma de siervo con respecto a la Iglesia en dos aspectos principales (tan sólo a modo de ilustración): la humanidad de la Iglesia significa su participación en el proceso social, sobre todo como comunidad que existe en la historia humana. Eso se manifiesta ya en los términos que utiliza la Biblia: asamblea, pueblo, raza, nación, familia, todos términos tomados de las categorías de las comunidades históricas más bien que de las religiosas. La iglesia del Nuevo Testamento conoce los conflictos, las tensiones y las soluciones de toda comunidad histórica. Es creada y colocada por Dios dentro del contexto de esa forma de la existencia de las comunidades humanas.

En realidad, hemos perdido mucho de este sentido concreto al trasladar el vocabulario bíblico al de la filosofía griega en los primeros siglos del cristianismo. En la Biblia, en efecto, no oiremos hablar de la naturaleza de la iglesia, ni de las propiedades, ni de las notas, ni de los vestidos, ni de los elementos de la Iglesia. Eso no descalifica esos términos, sino que es parte del proceso de cambio; pero nos pone en guardia.

Estrictamente, yo diría que corresponde más hablar de **la historia de la Iglesia** que de la naturaleza de la Iglesia. Corresponde más al concepto bíblico del pueblo de Dios hablar de historia que de naturaleza; la historicidad de la Iglesia significa que está sometida al cambio, al desarrollo y al conflicto, que son las categorías de la existencia histórica. Todo pueblo, todas las comunidades históricas, se desarrollan en medio de esas categorías.

Una comunidad histórica tiene una memoria histórica, una tradición, y tiene una estructura. Existe institucionalmente, como organización, Tiene que tener formas de organización y de constitución. Lo que quiero subrayar es que la forma de siervo de la Iglesia, análoga a la forma de siervo de Jesucristo significa que así como Jesucristo tuvo hambre, tuvo sed, sufrió tenta-

(Continúa en la página 15)

La Iglesia tras nuevas formas de vida

Mensaje pronunciado el 16 de noviembre último en la capilla de la Facultad Evangélica de Teología, por el ex presidente del Seminario Evangélico de Puerto Rico y actual secretario ejecutivo de la Iglesia de los Discípulos en América Latina.

LA iglesia cristiana en nuestros días está buscando nuevas formas de vida que sean más propias y adecuadas para el actual estado del mundo. Con profunda conciencia de la sustancia revelada y permanente de nuestra fe, sabemos sin embargo que las formas de expresión de esta fe ha sufrido cambios a través de los siglos de la historia cristiana. Hay múltiples ejemplos de los esfuerzos hechos por cristianos para encontrar expresiones más fieles a esta fe y más pertinentes al mundo en el cual viven. Quizás el ejemplo más destacado fue la Reforma protestante del siglo XVI, en la cual un sector grande del cristianismo occidental cambió su estructura, su organización, su estilo de vida y sus formas litúrgicas. Estas transformaciones obedecían a una renovación del entendimiento cristiano de la fe.

En nuestros días, el mundo teológico está en fermento. La rápida evolución de nuestro mundo, el impacto de la tecnología actual, la secularización de buena parte de la vida de los países industrializados y urbanizados han confrontado a la iglesia cristiana con una situación nueva, en algunos aspectos sin precedentes en nuestra historia. Cada día que pasa, crece la conciencia de que las formas tradicionales de la vida de nuestras iglesias no responden a las demandas de esta hora, pero aún no se nos ha aclarado exac-

tamente cuáles son las nuevas formas que la nueva situación demanda. El interrogante constante en la mente de los cristianos sensibles al desafío actual es: ¿Cuál debe ser la forma o el estilo de vida que esta situación demanda de la iglesia?

Es evidente que hay muchas facetas en esta pregunta, y una de ellas es la forma que la iglesia debe tener en su dimensión mundial. Estrechamente relacionada con esa faceta hay otra que tiene que ver con la forma más adecuada para el cumplimiento de la misión de la iglesia en el plano regional o nacional. Estos párrafos están dedicados a examinar este aspecto de la búsqueda de nuevas formas cristianas.

La reforma cristiana del siglo XVI produjo cuatro grandes tradiciones evangélicas: la luterana, la reformada, la anglicana y la tradición libre. Las primeras tres tendían a expresarse en la forma de una iglesia nacional o regional. En los tres casos la expresión local o nacional de la iglesia fue de unidad y el cumplimiento de su misión mediante un testimonio y servicio en la vida de una iglesia profundamente arraigada en la vida y en la idiosincrasia de cada pueblo o región. En el transcurso de los siglos estas diversas iglesias se proyectaron en nuevas áreas del mundo, primero por la inmigración y luego por las misiones de los siglos XIX y XX. La consecuencia ha sido la aparición de una situación sin precedentes en la historia cristiana, y sin genuinas bases en la fe: la multiplicidad de denominaciones en una sola región o nación, cada una conservando las características propias del país de su origen, que en muchos casos tienen poco o nada que ver con la situación nueva en la cual las diversas iglesias se encontraban.

Tanto en Norteamérica, debido principalmente a la migración de pueblos de diversos países europeos, como en Asia, en Africa y en la América Latina, debido al movimiento misionero que comenzó en el principio del siglo XIX, encontraremos hoy que existe una marcada multiplicidad de iglesias, agrupadas en lo que comúnmente se llaman denominaciones. Era natural que las iglesias más antiguas y las nuevas nacidas de aquéllas sintieran hondos lazos que las unían dentro de una tradición protestante dada. Como consecuencia, aparecieron a fines del siglo pasado unos organismos confesionales que proveían una estructura mundial para estas "familias" de iglesias, y se basaron en aquellos elementos de vida, fe y obra que caracterizaban a cada una de estas tradiciones protestantes. De manera que la fragmentación de las iglesias empezó a adquirir una estructura que tendería a perpetuarla por tiempo indefinido.

A comienzos de este siglo el movimiento ecuménico adquiere conciencia en la Conferencia de Edinburgo, realizada en 1910, y desde entonces se ha visto un cambio marcado y profundo en la dirección en la cual nuestras iglesias se habían movido. Partiendo de una cooperación en sus fases iniciales, las iglesias evangélicas del mundo, especialmente en las iglesias jóvenes, fueron consolidando su vida y estrechando lazos con otras iglesias que vivían y trabajaban en la misma región. En las últimas tres décadas hemos visto nacer muchas Iglesias Unidas que combinan dos o más tradiciones evangélicas distintas. Si bien las circunstancias han sido diversas, hay un elemento básico en esta tendencia hacia la unificación de las filas evangélicas: su conciencia misionera. Los dirigentes de estas iglesias jóvenes, reconocen claramente el desafío frente a ellos y creen que Dios ha llamado a su iglesia a ser su testigo en cada situación. El cumplimiento de este mandato en obediencia y fidelidad ha llevado a estos cristianos, procedentes de diversas tradiciones, a reconocer la misión única y común que Dios ha dado a su iglesia; y este reconocimiento les ha impulsado a buscar la unidad cristiana por entender que Dios demanda precisamente esto de su pueblo.

Como consecuencia del movimiento ecuménico, pareció que las iglesias evangélicas seguirían un proceso de unión cristiana en forma progresiva y que llegaríamos a ver un testimonio cristiano unido en cada nación o región del mundo. Sin embargo, después de la Segunda Guerra Mundial, hemos visto nueva vitalidad en los organismos confesionales que, al estrechar más y más los vínculos confesionales en el mundo entero, hacen cada día más difícil el logro de una verdadera unidad en el plano nacional o regional.

En los últimos 20 años varios de estos organismos han dado pasos importantes en el fortalecimiento de sus posiciones. La Federación Luterana Mundial, sin pretender violar la autonomía de sus iglesias miembros, ha ido creando organismos regionales cuyo resultado será el fortalecimiento de los vínculos confesionales en un continente o una región del mundo. Hace pocas semanas se ha propuesto la creación de una Conferencia Pan-Africana Luterana, a pesar de existir ya una Conferencia Pan-Africana Evangélica para todas las iglesias. En el caso de la familia anglicana, se ha creado en los últimos tres años lo que se llama MRI (Responsabilidad Mutua e Interdependiente) que será un medio por el cual las distintas iglesias nacionales o regionales de la iglesia anglicana podrán reforzar su trabajo. Y es evidente que, al crear o acentuar su interdependencia, refuerza el vínculo confesional.

Aún más: recientemente se ha propuesto la creación de una Iglesia Metodista Internacional que vendría a institucionalizar, en el plano mundial, a otra de las importantes tradiciones evangélicas. En otras tradiciones también se perciben tendencias o propuestas semejantes. Algunos de los dirigentes más activos en el fortalecimiento de los cuerpos confesionales vislumbran la creación

(Continúa en la página 13)

EL MUNDO EN QUE VIVE EL NIÑO

Por REUEL L. HOWE

LUEGO de haber examinado al niño, su naturaleza y sus necesidades,[1] ahora procedemos a examinar el mundo en el cual debe vivir.

Recordemos que el individuo:

Está en relación de dependencia con el mundo de las personas y las cosas y en el cual ha nacido.

Aparece como una persona cerrada al diálogo con el mundo de las personas y las cosas.

Es responsable ante el mundo y por el mundo en el cual vive.

Ideas falsas y verdades del mundo.

No puede confiarse en cómo mira la iglesia al mundo. La visión de la iglesia está obstruida por su clericalismo, institucionalismo y moralismo.

Una **consideración moralista** de la vida tiende a producir rigidez de comportamiento y simplifica demasiado las responsabilidades y no prepara a la gente para las ambigüedades y conflictos inevitables de la vida.

El propósito de la enseñanza cristiana no es hacer buena a la gente sino prepararlas para ser instrumentos del amor de Dios y de su propósito en el mundo. Demasiado de la así llamada educación cristiana está dedicada a conseguir que los niños se porten bien y es la fuente principal de que prevalezca en la iglesia la herejía moralista. Los niños necesitan que se les ayude a comprender el mundo y la vida en términos de su propia participación en él para que puedan comenzar a aprender lo que significa ser un cristiano en relación "contra los principados, contra potestades, contra los gobernadores de las tinieblas de este siglo, contra huestes espirituales de maldad en las regiones celestes".

El clericalismo del ministerio de la iglesia significa que el punto de vista de la clerecía prevalece. Su foco está en la iglesia y tienden a preocuparse con la iglesia como institución. El establecimiento, el mantenimiento y la promoción institucional de la iglesia puede —y lo hace— no permitir ver a la iglesia como misión. La vida cristiana se identifica con lo que sucede en la iglesia reunida y no con la iglesia dispersa en el mundo. La preocupación de la iglesia por sí misma le impide escuchar al mundo y, por consiguiente, se encuentra limitada en lo que pueda decir al mundo con responsabilidad.

La educación cristiana se enfrenta con la tarea de desclericalizar y desinstitucionalizar a la iglesia y su ministerio por medio de la educación de cada nueva generación, y adiestrando a los jóvenes como cristianos para vivir en diálogo con el mundo.

Qué es el mundo para la gente que vive en él.

[1] Ver *Educación Cristiana*. Nº 80.

Segunda conferencia presentada por el autor en la consulta mundial acerca del trabajo con niños.

Irlanda 1962

Es la arena para la propia actualización, donde se experimentan los éxitos y los fracasos en las empresas y resultados de la vida familiar, la vida industrial, la vida política, el extendimiento de las fronteras, la expansión de las ciencias físicas y sociales, el surgir y el declinar de nacionalismos y los grandes interrogantes de las relaciones internacionales.

Es en el mundo donde se encuentran los valores que se encarnan en las decisiones de los hombres que les hacen entregarse a la vida o a la muerte, a Dios o al demonio.

Los hombres tienen que encontrar su relación con las estructuras del mundo para poder vivir: las leyes naturales, la religión, las instituciones, el gobierno, las relaciones personales, etc.

La relación con las estructuras puede ser de aceptación y creativa o/y de rechazo y destructivas.

Aquí también la educación cristiana tiene la tarea de preparar al niño a conocer y comprender al mundo como la arena de la propia realización, dedicación y responsabilidad y no como un estorbo y complicación para la fe y prácticas cristianas.

La fuerza cooperante del evangelio en relación con el mundo.

El mundo es la arena de la revelación de Dios mismo en la forma humana. Se hizo hombre para que el hombre pudiera llegar a ser aquello para lo que fuera creado: reconciliado y reunido consigo mismo, con los hombres, con Dios.

1. El mundo es el objeto del amor de Dios.
2. El evangelio confirma al individuo como persona.
3. Afirma la indispensabilidad de la relación, y a las personas como "medios de gracia" en esta vida de relación.

El mundo es el campo experimental del hombre donde prueba los dones de la vida y el perdón de Dios.

1. El juicio va implícito en cada encuentro, decisión y acción.
2. Cada significado de la vida tiene su dimensión final.
3. Cada interrogante verdadero lleva los hombres más cerca de la verdad.
4. Cada acto discriminatorio de persona contra persona es un acto de rebelión contra el Dios que reconcilia.
5. Cada acto de verdadero amor reúne, y participa en la continuación de la obra de reconciliación de Dios.

El diálogo entre la iglesia y el mundo, entre la cristiandad y el secularismo, es la ocasión para que el Espíritu Santo pueda guiar a los hombres a toda verdad.

La educación cristiana debe aprender a usar estratégicamente el currículo que está implícito en el vivir del mundo y que nutre en cada generación una fe que expresa su preocupación fundamental por medio de una total acción personal que participa en la dinámica de la vida personal y social. ★

Testigos vs. Espectadores

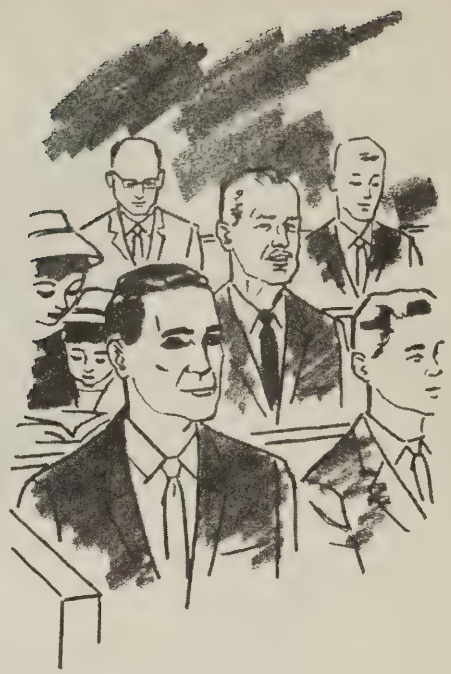

Por Edwin Maynard

¿Por qué tanto algarabía con el "testimonio"? Es una simple palabra que significa narrar lo que se vió. Un testigo es uno que vió cómo ocurrió algo. No hay nada difícil en eso.

¿Dónde comienza la complicación? ¿Cómo pudo ocurrirsele a alguien que un testigo solamente es aquel que ve u observa?

Las contestaciones a estas preguntas son de más interés para detectives que para nadie más. Es suficiente decir que en casi todos los lenguages se desarrolló hace tiempo una estrecha relación entre la idea de ver y contar a otros lo que se ha visto. Aún en la más primitiva sociedad la palabra de un testigo ocular de los hechos es uno de los más importantes ingredientes del juicio. Bien temprano aprendimos que un testigo no solamente ve sino que cuenta lo que vió.

Para los cristianos la idea del testigo activo es antigua. Va directamente a los tiempos de Cristo. "Me seréis testigos" dijo Jesús a una compañía de discípulos (Lucas 24:48). El implicaba que ellos habían visto lo que había sucedido.

Pero, El implicaba algo más. Ya había dicho que se predicase en su nombre el arrepentimiento y la remisión de pecados en todas las naciones comenzando desde "Jerusalem." El testigo estaba supuesto no solamente a ver sino a testificar, a declarar.

El mandamiento de Cristo es claro y este texto no es la única fuente del mandamiento de Jesús a sus seguidores a ser testigos orales además de oculares. Testigos que vieran y declararan.

El ejemplo de los discípulos, los apóstoles y los mártires no es menos claro, según se registra en las Escrituras y en la historia cristiana.

Resulta extraño pues, que tengamos tantos cristianos que "testifican" su Cristianismo sin otra participación activa que la de un espectador de un juego de futbol ante un televisor. La "espectadoritis" es endémica.

RELIGION DE ESPECTADORES

No podemos negarlo, la religión de los espectadores es agradable. Puede ser muy placentera. Usted puede ir a la iglesia, cantar con fervor, puede gozarse oyendo el coro y el órgano, sus emociones pueden ir desde el remordimiento hasta el éxtasis y luego regresar al hogar sintiéndose muy bien durante toda la semana.

Miles de cristianos solamente ven la iglesia como una estación santificada de servicio, donde le llenan el tanque con combustible, le inflan los neumáticos y hasta eventualmente le dan un lavado de motor y le cambian el aceite. Pero todo eso es fortalecerse para seguir viviendo durante la semana, inflando su auto-estimación o encontrando alguna paz mental.

Todas esas virtudes son apropiadas y cristianas. La falta consiste en no pasar de ahí. La persona que no encuentra fortaleza y salud permanente en la iglesia está perdiendo algo que

necesita. Pero aquel que permite que su experiencia se detenga ahí se está tornando en un espectador ensimismado.

Si usted está convencido querrá ser un testigo que declara lo que vió. Entonces: ¿Cuál es el próximo paso?

Primero viene la sacudida ante el mundo frío y cruel. No es tan cómodo como la religión de espectador. Ello significa trascender su reserva para hablar abiertamente de las cosas de la fe. Esto no significa que montaremos un púlpito, pero que conversaremos en tono natural en el hogar, en la vecindad, en el taller o en la oficina.

Puede significar que usted asumirá posiciones para expresar su fe mediante lo que usted hace o no hace. Puede significar que usted sea un inconforme, un inadaptado.

Habrá ocasiones en que tengamos que salir a hacer cosas en vez de permanecer cómodos al calor del hogar. Uno que testifica puede ser llamado a ir de casa en casa hablando de Cristo y de su Iglesia a sus vecinos, amigos, nuevas familias y a veces a los que hemos descuidado.

UNA FE PARA COMPARTIRLA

Todo lo anterior no agota la lista de las demandas que el tertimonio verdadero impone. Es una proposición de siete días de 24 horas que puede cambiar muchas cosas en tu vida. ¿Por qué preocuparnos?

El mejor "por qué" es que no importa lo confortable que pueda ser la religión del espectador, no puede ser permanente sobre esas bases. Una fe que no crece ni se da, muy pronto se encoge. Todo el que escucha seriamente lo que Dios está proclamando a través de la Escritura y mediante el testimonio de los demás concluirá que la fe que le es dada es una fe para ser compartida.

Pruebe esto si así lo desea. Durante cualquier temporada participe en las oportunidades que su iglesia ofrece para el estudio de la Biblia y la vida devocional. Unase a un grupo de oración y de estudio bíblico y usted encontrará que el próximo paso será testificar sobre lo que ha visto y oído. Testificar a otros será una parte integral de lo que ya usted ha experimentado. Si usted lo desea, será un medio de gracia. Vendrá a ser una parte de la que Justo González ha llamado el "sacramento del servicio".

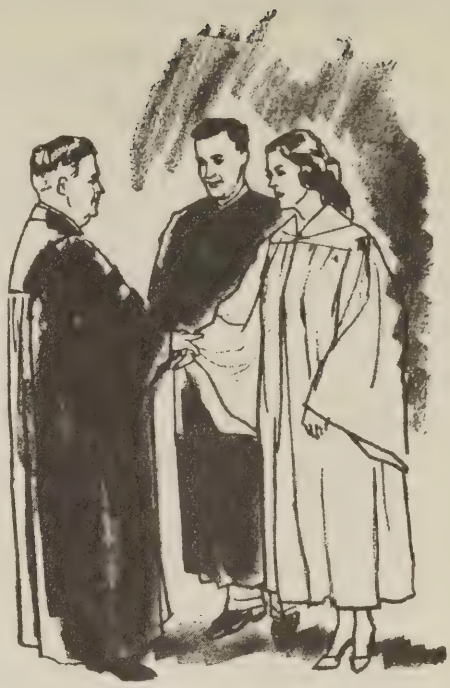

La testificación mediante la palabra y la acción es la respuesta cristiana al mandamiento, es la respuesta al amor de Dios.

Si el motivo está presente, muchos de nosotros todavía necesitamos ayuda para entrar en acción. Es muy espléndido decir: "Sea un testigo cristiano en su trabajo diario". Pero, ¿cómo? Va usted de escritorio a escritorio preguntando, ¿está usted salvo? ¿Inicia usted un culto de predicación durante la pausa del café?

La contestación es: Sea un testigo natural. Su testimonio en su plenitud, puede ser un desborde de sus emociones, la Pre-

(Continúa en la página 12)

PILDORITAS

Algo anda mal en una iglesia cuyos miembros se creen espiritualmente superiores a otros cristianos de otras iglesias, aun de su propia denominación. Eso es conversión a una institución y no a Cristo. Cualquier parecido con la realidad no es pura casualidad.

Todo pastor debe saber retirarse a tiempo. Los años de la jubilación pueden ser creadores si se viven de gratos recuerdos y llenos de intereses creadores. Pretender seguir manipulando la congregación por control remoto es falta de ética para con el compañero que nos sustituye. No pretenda escoger a su sustituto. Eso es tarea de su iglesia. Nadie es insustituible.

Una congregación expresaba la prioridad en la jerarquía de sus lealtades en el orden siguiente: el pastor, la congregación local, la denominación, la iglesia universal, el Señor Jesucristo, todo sujeto a la opinión del primero.

TESTIGOS VS. . . .

(Viene de la página 11)

sencia puede ser tan presionante que usted no puede dominarse. Pero será más efectivo el testimonio que surge en medio de la conversación natural o al hacer algún favor. Cada persona hallará su estilo de testimonio.

Para algunos, la palabra efectiva de testimonio surgirá de manera informal al asociarse con otros en su vecindad o con sus compañeros de oficina o profesión.

Otros pueden necesitar una situación más ectructurada: una conversación de grupo o una tertulia, un período de preguntas y respuestas o una visita deliberadamente planeada.

Pero hay algo más. Todo el que responde seriamente al mandato para ser testigo necesita el sostén. Existe el sostén de las devociones diarias en el hogar. Y sobre todo el poderoso respaldo de la adoración regular en la congregación.

CARTA DE CRISTO

(Viene de la página 3)

Muchos de nosotros estamos muy preocupados por lo que sucede en Cuba o detrás de la cortina de hierro y olvidamos qué **es lo que está sucediendo a nuestro alrededor.** Nuestra sociedad está siendo minada, hay veneno que se trasmite contra nuestra devoción y vida cristiana. El veneno del **materialismo, comunismo y vida atea se trasmite** a las escuelas **públicas** y **privadas,** en las **uniones obreras,** en los **hospitales,** es decir, dondequiera que hay algún **grupo sociológico.** La semilla crece y sigue creciendo en todo el mundo. ¿Qué sucede con nuestros hermanos cristianos? **Muchos están mudos. No hay testimonio.** Es posible que demostremos una vida moral intachable. **Pero todo es silencio. Es más tarde de la hora que creemos que es.** Estas ideas no solamente se destruyen atacándolas, sino presentando una fuerza creadora, viva, dinámica, que reclute las mentes y el corazón de los que nos ven y oyen. Esa fuerza es el bendito Evangelio de Jesucristo. Así es que la iglesia se multiplica. Es el programa de infiltración como lo menciona San Pablo al citar los de la casa de César (Filipenses 4:22).

Invito a los lectores a pensar en las siguientes sugestiones:

1. Que orienten a nuestros jóvenes sobre cómo ser **luz. sal y levadura** en las escuelas. ¿Cómo pueden influir cristianamente nuestros estudiantes? En vez de una vida estática e inerte es urgente asumir una dinámica que compita ventajosamente contra las fuerzas del mal.

2. Orientar a nuestros hermanos sobre cómo pueden hacer sentir la influencia del Evangelio en las **uniones obreras, uniones choferiles,** en los **negocios,** en las **oficinas.** en los **clubes,** etc.

3. Conseguir que nuestros laicos vean su función como ministros de la Palabra. Desarrollarlos a través del **estudio y la práctica** para que asuman posiciones como testigos del Señor. **Que nosotros los ministros no sigamos considerando a los laicos como cristianos de segunda clase.**

4. Que nuestras iglesias revisen los presupuestos para aumentar las partidas que tienen que ver con la circulación de la Palabra. Nos referimos a la compra de Biblias, Testamentos, tratados, libros que inspiren, altoparlantes, proyectos, películas, programas radiales, etc.

5. Que las iglesias establezcan proyectos misioneros, tales como escuelas bíblicas, puntos de predicación, programas radiales, visitas de casa en casa y otras formas de dar a conocer el Evangelio. Una iglesia con proyectos misioneros es una iglesia en aventuras. **No hacerlo es una iglesia camino de la decadencia y el fracaso.**

PILDORITAS

Una congregación tiene que hacer algo más que recoger ofrendas y reunir grandes multitudes. Si no testifica como cuerpo de Cristo y pueblo de Dios en el mundo, será más bien un club santificado.

Los laicos deben rebelarse contra las dictaduras de otros laicos en sus congregaciones. Corresponde que los puestos no sean vitalicios.

Al gobierno le convendría que cada cristiano aplicara la ética que inspira su conducta personal en el momento de informar su planilla de ingresos.

Un pastor con mentalidad ultracapitalista afirmaba que los miembros nuevos de la congregación que no producían $$$$ había que eliminarlos lo más pronto posible. Aunque usted no lo crea, algunos llaman eso buena mayordomía.

El amor que Dios pone en nuestros corazones nos capacita para convivir con aquellos cuyas ideas y actitudes no compartimos.

LA IGLESIA TRAS NUEVAS . . .

(Viene de la página 7)

de una serie de tales cuerpos, cada uno con una dimensión mundial, cada uno conservando las características propias de su tradición y llegando a ser el medio por el cual la iglesia lleva a cabo su misión.

Es evidente que estamos entrando en un momento de decisión. ¿Cuál ha de ser la forma mundial de la iglesia? Algunos sueñan con una asociación de cuerpos confesionales tales como se ha comentado en el párrafo anterior. Otros creen que debe buscarse la creación de iglesias unidas en el plano nacional o regional y que estas iglesias unidas se vinculen por medio del Consejo Mundial de Iglesias. Nuestra generación tendrá que decidir la cuestión, pues a medida que pasa el tiempo resulta difícil ver cómo podemos continuar pretendiendo caminar en las dos direcciones simultáneamente.

El dilema es más agudo para los dirigentes de las iglesias jóvenes, pues por un lado su libertad de acción y decisión es condicionada por la situación de dependencia que caracteriza a la mayoría de ellas. Por el otro lado, los riesgos parecen también ser mayores para las iglesias jóvenes. En el caso de las iglesias más antiguas, la mayoría de ellas tienen la fuerza numérica, la potencia económica, la riqueza institucional, y la firmeza tradicional para sentirse seguras, sea cual fuere el resultado final de la forma mundial de la iglesia. Pero en el caso de las iglesias jóvenes, una parte de su estabilidad está relacionada con los vínculos actuales con las iglesias antiguas. Las iglesias jóvenes tienen cortas tradiciones, suelen ser pequeñas minorías en sus respectivos países y actualmente tienen algo de seguridad debido al hecho de que forman parte de una gran familia confesional. Por lo tanto, el camino más fácil y más seguro parece ser sencillamente continuar con las actuales formas confesionales. Por el otro lado, los dirigentes de estas mismas iglesias jóvenes tienen una honda conciencia de la misión que tienen que cumplir en sus respectivos países y saben que Dios ha dado esta misión a *toda* su iglesia. Reconocen el escándalo de las divisiones y la fragmentación de las denominaciones y sienten una estrecha unidad espiritual y "misionera" con sus hermanos en sus respectivos países, a pesar de la actual separación denominacional. Frente al desafío del mundo actual, un número creciente de lideres de las iglesias jóvenes están buscando la manera de formar iglesias unidas, agrupando a todos los cristianos en un área o una nación con el fin único de cumplir mejor la misión que Dios ha dado a su iglesia. Pero este camino es para la mayoría un camino nuevo, rodeado de incertidumbre y de riesgos. Las preguntas y las inquietudes que surgen en la mente y el corazón de estos dirigentes son múltiples y grandes. Y muchos también creen que la decisión tendra que hacerse con cierta urgencia, pues el ritmo de la evolución del mundo y la urgencia de un testimonio relevante en cada lugar, exige esta decisión.

La Asamblea del Consejo Mundial de Iglesias en Nueva Delhi (1961) reflejó plena conciencia de este dilema y su mensaje es claro: *todos los cristianos en cada lugar*. Sin duda alguna, influyó en este mensaje un documento producido por la Conferencia Cristiana del Este de Asia que expresa su preocupación por el confesionalismo creciente y manifiesta su anhelo de una vida y testimonio unidos en esa parte del mundo. Posteriormente, en tres conferencias realizadas en Asia, los cristianos de esas zonas examinaron la actual situación que las confronta y la respuesta fue unánime: una acción conjunta en el cumplimiento de la misión. Hace dos años, en la ciudad de México se reunió la División de Misiones y Evangelismo del Consejo Mundial de Iglesias y en su informe bajo el título "Misión a seis continentes" reclama esta misma acción conjunta en el cumplimiento de la misión de la iglesia. Más y más, sea entre las iglesias jóvenes, sea en evangelización industrial, sea en el trabajo entre estudiantes universitarios o en la lucha por los problemas de los centros urbanos — en todos los lugares que podríamos llamar fronterizos a la misión de la iglesia de hoy, estamos dándonos cuenta que el sistema denominacional o confesional no responde sencillamente a las demandas de nuestros días. Es urgente que las iglesias encuentren una nueva forma de vida y testimonio, que parta del reconocimiento de que somos "una sola cosa en Cristo", llamados a ser testigos fieles de él. Somos llamados a "confesar" nuestra fe en nuestro día y en nuestra situación. Sin restarle importancia a las formas de la "confesión cristiana" de otros tiempos (que forman las bases de los movimientos confesionales actuales), tenemos el derecho y el deber de descubrir cómo "confesar" a Cristo en forma fiel y efectiva en nuestros días y en nuestro lugar. A juicio del autor de estos párrafos, la demanda de Dios, de que hagamos plena y vigente "confesión" de nuestra fe común, nos obliga a resistir la formación de fuertes agrupaciones "confesionales" basadas en formas del pasado, y a proseguir hacia la meta fijada por Cristo, vislumbrada en el movimiento ecuménico, reiterada en una u otra manera en Nueva Delhi y en México: siendo "una sola cosa para que el mundo crea".

La decisión a hacerse es difícil, y va acompañada de riesgos grandes. No sabemos exactamente cuál ha de ser la forma precisa que la iglesia tomará en cada lugar y en cada circunstancia, pero somos llamados por Dios a dejar la seguridad de "nuestra Ur de Caldea" y salir "sin saber adónde vamos", pero confiando en el descubrimiento de "una ciudad cuyo arquitecto y fundador es Dios".

Tomás J. Liggett

Presbiterianos Hispanos Publican Revista Evangélica en Nueva York

Diálogo es el nombre de la nueva revista evangélica que bajo la dirección del reverendo Cecilio Arrastía ha aparecido en la ciudad de Nueva York. Publicada por la Asociación de Ministros Presbiterianos Hispanos de aquella ciudad con la aprobación del Presbiterio, **Diálogo** es un mensuario que aspira a servir a la comunidad evangélica no solamente de las iglesias presbiterianas sino también de las congregaciones evangélicas de aquella gran urbe.

Su primera edición aparece con una sombólica carátula en la que presenta al Cristo resucitado abandonando la tumba. Su tabla de contenido nos indica las colaboraciones de plumas tan importantes como la del teólogo Thielicke escribiendo sobre los testimonios de conversión, una interesante sección sobre estadísticas elocuentes, un artículo sobre el tema del día, intitulado "Dios Ha Muerto", escrito por el director reverendo Cecilio Arrastía, una meditación sobre "¿Qué es la Resurrección?" por Alberto Javier, los consejos del economista cristiano doctor Carlos J. Lastra bajo el tema: "Cómo afecta la vida de familia el buen y el mal uso del crédito", "La pregunta de los siglos" por Apolinar Catalán, una sección de cultura y teología por el doctor Guillermo Cotto Thorner, una síntesis noticiosa bajo el título "Cápsulas" por Samuel Osorio, dos páginas de fotografías, un dialograma por José David Vargas, directorio de las iglesias presbiterianas hispanas de Nueva York, una cita del gran teólogo recientemnete fallecido Paul Tillich, la sección "Dialogando con el Director" y "Dialogando en Versos" a cargo de Sergio Menejías.

Si usted está interesado en suscribirse a la nueva revista **Diálogo** tenga la bondad de escribir a: **Diálogo**, 242 East 14th Street, New York, N. Y. 10003. Acompañe su cheque o giro postal por la cantidad de $2.25 a nombre del reverendo J. E. Mercado.

Puerto Rico Evangélico saluda a su nuevo colega **Diálogo** y le desea largos años de vida al servicio del pueblo evangélico hispano en la ciudad de Nueva York. Es nuestro deseo que **Diálogo** sea un instrumento de comunicación eficaz que contribuya a la democratización de las relaciones en nuestras congregaciones evangélicas. En el pasado hemos sufrido demasiado muchas figuras autoritativas ansiosas de que se les acepte y se les escuche pero muy remisas a sentarse a establecer conversación y diálogo con otras personas y con otros grupos. Nos alegra saber que **Diálogo** es una revista cristiana que rechaza lo sectario para abrazar lo universal y ecuménico. Que así sea para la gloria de Dios y para las mejores relaciones entre sus criaturas.

Concilio Evangélico Auspicia Institutos de Acción Social Cristiana

El Departamento de Acción Social Cristiana del Concilio Evangélico de Puerto Rico que preside el pastor reverendo Alfredo Santiago, hijo, celebró un instituto en la Iglesia Bautista de Caguas el sábado 14 de mayo desde las nueve de la mañana hasta las cuatro de la tarde.

Actuó como director el reverendo Angel L. Gutiérrez. El seminarista bautista Luis Rivera presentó un estudio bíblico y el reverendo Juan Antonio Franco, pastor de la Iglesia Evangélica Unida en Río Piedras ofreció una conferencia. El personal de la organización CISLA, Comisión Iglesia y Sociedad de Latinoamérica, ofreció orientación sobre su programa.

En este primer Instituto de Acción Social Cristiana participaron las iglesias del área número 1 que comprenden Caguas, Aguas Buenas, Cidra, Cayey, Gurabo, San Lorenzo, Juncos, Las Piedras y Humacao.

El día 21 de mayo se celebró una reunión para evaluar este primer instituto.

El segundo Instituto de Acción Social Cristiana se celebró el 11 de junio en la ciudad de Arecibo bajo la dirección del reverendo Carmelo Mercado. El estudio bíblico fue presentado por el reverendo Alfonso Román y el conferenciante lo fue el reverendo Samuel Silva sobre el tema "La Responsabilidad Social Cristiana". El 9 de julio se

(Continúa en la página 16)

LO CAMBIANTE Y LO . . .

(Viene de la página 5)

ciones, así también la Iglesia participa de las estructuras básicas de la existencia humana.

Pero hay que señalar aquí una diferencia entre la presencia de Dios en Jesucristo, y la presencia de Jesús en la Iglesia. En términos cristológicos tradicionales habría que decir: el sujeto de Jesucristo es Dios mismo en la carne, el sujeto de la Iglesia es el creyente.

La Iglesia no es divina en el sentido en que Cristo lo es. La Iglesia es un sujeto humano. Es decir que en la Iglesia no juegan solamente las características de la existencia histórica, sino también las características del pecado, de la vida pecadora, que es la existencia de todo ser humano aún del creyente, cuyos pecados son perdonados pero que sigue, como decía Lutero llevando el viejo hombre colgado al cuello hasta el día de su muerte. Por supuesto, en la vida común, en la vida histórica no podemos separar una cosa de la otra. No es posible decir: esto es sólo condicionamiento social, histórico, esto no es pecaminoso.

Pero sí debemos, por lo menos distinguirlos conceptualmente: la historicidad es parte de la creación de Dios; el pecado es resultado de la rebelión humana.

Imprenta

Puerto Rico Evangélico

EDIFICIO CENTRO EVANGELICO

Robles 54 — Apartado 744 — Tel. 766-3435

Río Piedras, Puerto Rico 00928

Sr. Moisés Castillo, Administrador

AL SERVICIO DE LAS IGLESIAS Y AGENCIAS EVANGELICAS

ATALAYA

Siquiatras en Estados Unidos estudian el efecto sicológico de la competencia. Dicen ellos que en nuestra sociedad ésta se ha convertido en algo compulsorio y para aquellos de limitada habilidad intelectual algo insoportable. Dicen estos siquiatras que la loca carrera para subir las escaleras vocacionales y sociales ha creado tensión en todas partes. Y hablando de siquiatras, en un informe rendido por algunos de éstos a la Asociación Médica Norteamericana dice que "el hombre ha tenido más éxito en vencer las bacterias que en conquistarse a sí mismo y sus problemas siquicos." Cita como ejemplos que el porcentaje de alcohólicos ha aumentado en un 341% sobre un período de 20 años entre los hombres y un aumento de 547% entre las mujeres. En cuanto a los problemas de personalidad y desórdenes de carácter el porcentaje del elemento masculino aumentó en casi un 500% durante el mismo período y el femenino fue aun más agudo. Mientras que en las enfermedades físicas, dicen ellos, se ha avanzado tanto, los siquiatras no preveen que pueda surgir algún preventivo que detenga el aumento de los desórdenes mentales de origen emocional.

Citamos de una publicación metodista: "El Obispo Gerald Kennedy tomará una sabática de tres meses para ser profesor y estudiante en el Seminario Teológico de Drew en Madison, New Jersey". Tomen nota aquellos ministros que una vez graduados del Seminario cierran sus libros.

Un renombrado teólogo católico romano, el Rev. Bernard Iaring de Alemania, predice la ordenación de mujeres para servir como sacerdotes en la iglesia católica. Ya eso lo hacen algunas iglesias protestantes. En Puerto Rico tenemos varias mujeres sirviendo como pastoras. Una de ellas es la Rda. Julia Torres, pastora de la Iglesia Metodista de la Playa de Ponce, y conocida líder femenil de la isla.

En la revista trimestral "LA BIBLIA" editada en Méjico y dedicada a la mayor circulación y estudio de las Sagradas Escrituras, aparece un artículo muy interesante escrito por el Rdo. Alvaro V. Santil titulado "La Biblia en la Guerra Civil Dominicana", que recomendamos a nuestros lectores.

PUERTO RICO EVANGELICO
Apartado 744, Río Piedras, P. R. 00928

Second-class postage paid at
San Juan, Puerto Rico 00902

Dicta Conferencia Sobre Acción Social Cristiana en el Seminario Evangélico

Dr. Gayraud S. Wilmore

El reverendo Gayraud S. Wilmore, director ejecutivo de la Comisión de Religión y Raza de la Iglesia Presbiteriana Unida en los Estados Unidos de América, dictó una conferencia en la capilla del Seminario Evangélico sobre el tema "La Acción Social Cristiana."

El doctor Wilmore dirige una comisión que es el punto central del esfuerzo intensificado por la Iglesia Presbiteriana Unida para ayudar a lograr justicia y comprensión entre las personas de diferentes razas.

Como una agencia de coordinación y consejo de la Asamblea General de la Iglesia Presbiteriana Unida, la Comisión de Religión y Raza trata de coordinar, aconsejar y hacer más efectivas todas las normas y actividades relevantes a la integración racial. Entre otras tareas mantiene relaciones con asociaciones y grupos relacionados con los derechos civiles.

El doctor Wilmore fue profesor de ética social cristiana en el Seminario Teológico de Pittsburg desde 1960 al 63. Antes había sido secretario asociado del Departamento de Educación Social de la Junta de Educación Cristiana de la Iglesia Presbiteriana Unida.

El conferencista también ha sido pastor en las iglesias presbiterianas en Nueva York y Pensylvania y ha servido como secretario del movimiento estudiantil cristiano.

Es graduado de la Universidad Lincoln, del Seminario Lincoln, de la escuela de teología de la Universidad de Temple y ha realizado estudios graduados en la Universidad de Drew en Nueva Jersey. Es casado y tiene cuatro hijos.

CONCILIO EVANGELICO

(Viene de la página 14)

celebrará el instituto en la Zona Metropolitana en San Juan bajo la dirección del reverendo Víctor Mercado. El estudio bíblico lo ofrecerá el doctor Raymond Strong y la conferencia por el reverendo José David Rodríguez.

El interés principal del Concilio Evangélico es llamar a las iglesias a una verdadera decisión por Cristo y una acción social responsable en la vida y misión de la iglesia evangélica en Puerto Rico.

"ZIP-CODE POSTAL PROGRAM"

La promesa para un Servicio Postal Eficiente. Esto es posible si usted lo usa siempre. Nada más lógico. amigos, que disponernos a cooperar ciento por ciento con el Departamento de Correos. Así lo esperamos por lo que le anticipamos las más expresivas gracias. Para información, consulte su Oficina Postal más cercana.